



DEN NORSKE KYRKJA  
Dovre kyrkjelege råd

## MØTEBOK – DOVRE KYRKJELEGE RÅD

<b>Møtedato</b>	<b>Møtestad</b>
Onsdag 14. desember 2022 kl. 18.00-21.00	Klukkarhaugen

### TIL STADES PÅ MØTET

Med stemmerett:

Dovre sokn: Anne Brit Roen Eriksen, Marit Reidun Bøe Svestad, Helle Hundevadt, Hans Ingvald Hovde.

Dombås sokn: Randi Brennhaug, Jomund Endre Angard, Knut Arne Berget.

Prest: Elisabeth Torp.

Kommunerepr.: Knut Nytnun.

Med tale- og forslagsrett:

kyrkjeverge Elin Marit Andgard.

Med talerett: Erik Fenstad Langdalen (via Teams sak 46-47).

### SAKER TIL HANDSAMING

GODKJENNING AV INNKALLING OG SAKLISTE

SAK 46/22 NYE DOMBÅS KYRKJE - TRAPPER OG LJOSTENNINGSSTAD

SAK 47/22 NYE DOMBÅS KYRKJE - BELYSNING

SAK 48/22 REVISJONSMELDING

SAK 49/22 BUDSJETT-REVISJON

SAK 50/22 REDAKSJONSKOMITE FOR KYRKJEBLADET

SAK 51/22 REFERAT OG ORIENTERINGER

### UNDERSKRIFTER

Vi stadfestar med underskrifta vår at det som er ført under saksnummer 46-51/22 er i samsvar med det som er vedtatt på møtet.

*Hans Ingvald Hovde* *Anne Brit Roen Eriksen* *Marit Svestad*  
*Knut Nytnun* *Randi Brennhaug* *Jomund Endre Angard* *Helle Hundevadt*  
*Knut Berget*

Innkalling: 7. desember 2022.

Hovedutskrift: Dovre kommune v/formannskap og rådmann, prost i Nord-Gudbrandsdal prosti, revisor.

## **SAK 46/22 NYE DOMBÅS KYRKJE - TRAPPER OG LJOSTENNINGSTAD**

### **Saksopplysninger:**

Sak 38/22: Nye Dombås kyrkje - trapper og ljosteningstad

#### **Vedlegg:**

➤ Forslag fra arkitekt Erik Langdalen

#### **Synspunkt frå informasjonsmøtet 6. desember:**

- Synspunkt/spørsmål om materialvalg, overflatebehandling og farge.

#### **Vedtak i sak 16/22**

Trapper til galleri	180.000
Hulltaking mur (2.et)	130.000
Trapperom/bod	100.000
Skap begge galleri	100.000
Evt. kuppel over barnealter	100.000
Ombygging golvkonstruksjon	
Isolering nye trapperom	

### **Saksopplysninger på møtet:**

Kostnadsestimert fra Braa & Sørvåg: 500.000 kr.

Budsjettramme, jamfør sak 16/22: 380.000 kr.

### **Innstilling:**

DKR vedtar foreslått utforming av sideskipene (trapper, ljosteningstad og lagerrom) innanfor vedtatt budsjettramme.

### **Vedtak:**

Innstilling einstemmig vedtatt.

## **SAK 47/22 NYE DOMBÅS KYRKJE - BELYSNING**

### **Saksopplysninger:**

Sak 35/22: Nye Dombås kyrkje - Belysning

#### **Budsjett el-anlegg og ljøs**

Lysdesigner:	30.000	
El-anlegg og ljøs	545.800	345.800 dekt av KLP

#### **Vedlegg:**

➤ Forslag fra arkitekt Erik Langdalen

#### **Synspunkt frå informasjonsmøtet 6. desember:**

- Veldig spennende med nye lamper, spesielt «lysekronen» som gjentek våpenhus-lampene.
- Viktig med godt lys for den som opptrer.

#### **Innstilling:**

DKR vedtar foreslått belysning-prinsipp innanfor vedtatt budsjettramme.

#### **Vedtak:**

Innstilling einstemmig vedtatt.

## **SAK 48/22 REVISJONSMELDING**

### **Saksopplysninger:**

#### **Vedlegg:**

- Revisjonsberetning av 2022
- Nummerert brev nr 1/2022 – Årsregnskapet 2021

Årsregnskap-2021 for Dovre kyrkjelege råd er behandla i rådsmøte 27. april 2022, sak 12/22. Oppdatering av årsregnskap-noter er framlagt for rådet.

### **Innstilling:**

DKR tar revisjonsberetning til orientering.

### **Vedtak:**

Innstilling einstemmig vedtatt.

## SAK 49/22 BUDSJETT-REVISJON

### Saksopplysningar:

#### Vedlegg:

- Forslag til revidert budsjett-2023 inkl. økonomirapport pr. 12.12.22

Revisor har i nummert brev kommentert avvik mellom regnskap og budsjett, spesielt mellom drift og investering.

Forslag til budsjett-endringer tek utgangspunkt i endringer i drift, t.d. vakant diakonstilling, og inntekter og utgifter som er kjent pr. d.d. Dog slik at endringer som hovedregel er minimum 20.000 kr, og at ansvar blir sett under eitt.

I og med at DKR har eit såkalla bevilgningsregnskap, er inntekter negative tall og utgifter positive tall.

#### Forklaring til budsjettendringer:

Budsjettendring av inntektsposter: Negativ tall auker inntektsposten i forhold til opprinneleg budsjett. Positivt tall reduserer inntektsposten.

Budsjettendring av utgiftsposter: Positivt tall auker utgiftsposten i forhold til opprinneleg budsjett. Negativt tall reduserer utgiftsposten.

Endeleg budsjett blir summen av kolonna Budsjett-2022 og kolonna Budsjett-endringer.

### Innstilling:

DKR vedtek revidert budsjett-2022.

DKR gje dagleg leiar fullmakt til å justere:

- art 49700 Overføring fra driftsregnskapet med inntil 20.000 kr slik at investeringsregnskapet blir avslutta i balanse.
- art 39300 Bruk av tidlegare års overskudd oppover med inntil fjorårets overskudd kr 233.033 kr og nedover slik at regnskapet blir avslutta i balanse.

### Vedtak:

Innstilling einstemmig vedtatt.

## **SAK 50/22 REDAKSJONSKOMITE FOR KYRKJEBLADET**

### **Saksopplysninger:**

Vedtak i sak 01/20 Valg av utvalg:

PR-utvalg (PR-profil, kyrkjeblad, SoMe):

Guri Ruste, sokneprest, kyrkjeverge.

Rådet må drøfte og vedta redaksjonskomite for Kyrkjebladet.

### **Vedtak:**

DKR setter ned ny redaksjonskomite. Helle Hundevadt blir med i 2023.

Rådsleder spør Kirsti Vik Hjerkin og Svein Rune Berg.

Marit Svestad sørger for korrektur.

Involvere fleire frivillige, t.d. kyrkjeverter.

Komiteen må ha ein løpande kontakt med kontoret.

Intensjon om minst 3 nummer også i 2023.

## SAK 51/22 REFERATER OG ORIENTERING

### Saksopplysninger:

- **Protokoll frå Dovre kyrkjelege råd 16. november 2022.**
- **Orienteringer:**
  - Kyrkjeverge-vikariat: Ingen søkere ved første utlysning. Ny utlysning med frist 22.12.23. Informasjon om mogleg samarbeid med Sel kirkelige råd.
  - Soknepreststilling i Dovre: Utlysning januar med søknadsfrist 26.2. Hamar bispedømme har møte 28.3 med tilsetjing.
  - Nye Dombås kyrkje: Status varmeanlegg og automatisk slukkeanlegg.
  - Rådsmøte medio januar: Driftsbudsjett-23, Nye Dombås kyrkje (fargepalett, kyrkjebenk), Kyrkjevalg-2023.
  - Diakonalt tiltak 10.12 er flytta til 7.1.23 (ortodoks juledag): Messe og måltid.
  - Avslutning for Elisabeth og Roar søndag 22. januar 2023.
  - Gudstenesta 26. mars (Maria budskapsdag med utdeling av 6-årsbok) kan ikkje vere på Dombås hotell.
- **Post:**
  - Kirkerådet: Søknad om felles menighetsråd. Frist foreløpig søknad 31.1.23. Endeleg søknad etter behandling i kyrkjelydsmøtet 20.2.23.
  - Hamar bispedømmeråd:
    - Valg av leke medlemmer til nominasjonskomite for nominasjonskomiteens liste til bispedømmerådet og Kirkemøtet: Frist 1.2.23. Møte for prostiet 9.1.23.
    - Kirkevalg 2023 – oppfordring om å innhente forslag til leke kandidater til bispedømmerådet og Kirkemøtet. Frist 1.2.23.
    - Kirkevalg 2023 – kurs for menighetsråd/valgstyret: Digitale kurs med fire alternative datoer: 12.1, 17.1, 18.1 og 24.1.
    - Med kirken på programmet til kommunevalget: Brev til politiske parti med oppfordring om å ta med kyrkja i programmene.
    - Vigslinga av ny biskop 29.1.23. Påmeldingsfrist 18.12.22.
  - Hamar biskop: Forslag til vedtak «Forebygging av vold og seksuelle krenkelser».
  - OVF: Nyhetsbrev om prosess med overføring av tomter.
  - Innlandet Revisjon IKS: Revisorberetning vedr. merverdikompensasjon 5. termin.
  - Pilegrimssenter Dovrefjell:
    - Vidareføring av arrangementet Pilegrimsdager på Dovrefjell
    - Vidareføring av nettside og Facebook-side
    - Oppretting av Pilegrimsutvalg i Dovre, evt. danne forening

### Vedtak:

- Protokollen frå rådsmøtet 16. november 2022 er godkjent.
- Gudstenesta 26. mars (Maria budskapsdag med utdeling av 6-årsbok) blir felles i Dovre kyrkje.
- Rådsmøte 18. januar 2023: Driftsbudsjett-23, Nye Dombås kyrkje (fargepalett, kyrkjebenk, evt. innsamlingsaksjon), Kyrkjevalg-2023, Gudsteneste- og offerplan.
- Øvrige orienteringer tatt til etterretning.











# DOMBÅS KIRKE

BELYSNING SKISSEKONSEPT

— Eksisterende lys bort  
— Nytt

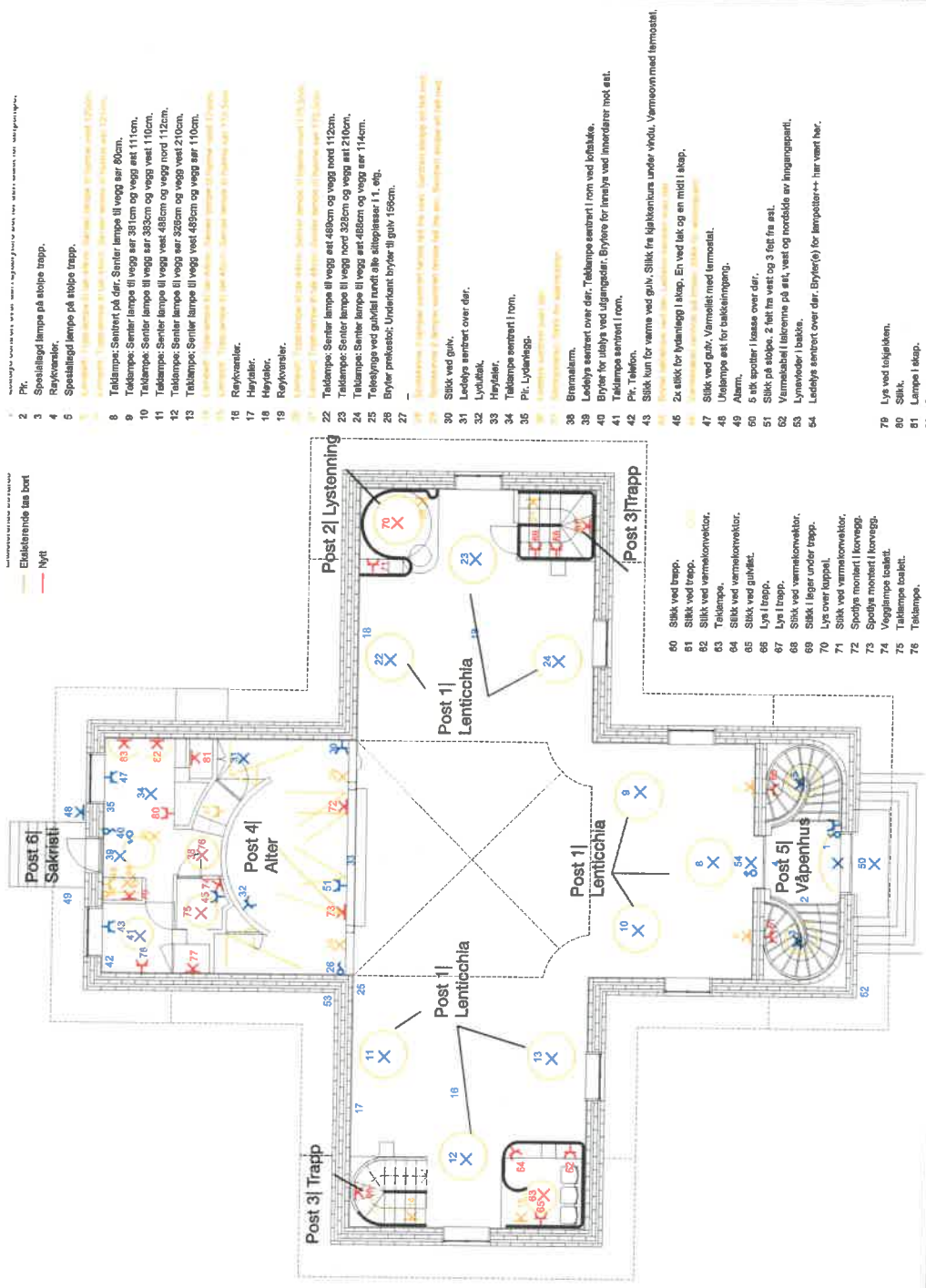

- 2 Pr.
- 3 Spesiallidd lampe på stolpe trapp.
- 4 Røykventil.
- 5 Spesiallidd lampe på stolpe trapp.
- 6 Takkampe. Sentert på dør. Sentr lampe til vegg ser 80cm.
- 7 Takkampe. Sentr lampe til vegg ser 381cm og vegg ser 110cm.
- 8 Takkampe. Sentr lampe til vegg ser 383cm og vegg ser 110cm.
- 9 Takkampe. Sentr lampe til vegg ser 486cm og vegg nord 112cm.
- 10 Takkampe. Sentr lampe til vegg ser 326cm og vegg ser 110cm.
- 11 Takkampe. Sentr lampe til vegg ser 486cm og vegg nord 210cm.
- 12 Takkampe. Sentr lampe til vegg ser 326cm og vegg ser 110cm.
- 13 Røykventil.
- 14 Røykventil.
- 15 Røykventil.
- 16 Røykventil.
- 17 Røykventil.
- 18 Røykventil.
- 19 Røykventil.
- 20 Takkampe. Sentr lampe til vegg ser 486cm og vegg nord 112cm.
- 21 Takkampe. Sentr lampe til vegg nord 326cm og vegg ser 110cm.
- 22 Takkampe. Sentr lampe til vegg ser 486cm og vegg ser 114cm.
- 23 Takkampe. Sentr lampe til vegg ser 486cm og vegg ser 114cm.
- 24 Takkampe. Sentr lampe til vegg ser 486cm og vegg ser 114cm.
- 25 Blyter profetebor. Underkant blyter til gulv 189cm.
- 26 Blyter profetebor. Underkant blyter til gulv 189cm.
- 27 Blyter profetebor. Underkant blyter til gulv 189cm.
- 28 Blyter profetebor. Underkant blyter til gulv 189cm.
- 29 Blyter profetebor. Underkant blyter til gulv 189cm.
- 30 Stikk ved gulv.
- 31 Ledelys sentert over dør.
- 32 Lydskål.
- 33 Høyttaler.
- 34 Takkampe sentert i rom.
- 35 Pl. Lydnettapp.
- 36 Blyter profetebor.
- 37 Blyter profetebor.
- 38 Ledelys sentert over dør. Takkampe sentert i rom ved lobbåke.
- 39 Blyter for ledelys ved utgangsdør. Blytere for innelys ved innendører mot øst.
- 40 Takkampe sentert i rom.
- 41 Pr. Telefon.
- 42 Stikk tun for varme ved gulv. Stikk fra kjøkkenture under vindu. Varmesovn med larmosatt.
- 43 Stikk tun for varme ved gulv. Stikk fra kjøkkenture under vindu. Varmesovn med larmosatt.
- 44 Stikk tun for varme ved gulv. Stikk fra kjøkkenture under vindu. Varmesovn med larmosatt.
- 45 Stikk tun for varme ved gulv. Stikk fra kjøkkenture under vindu. Varmesovn med larmosatt.
- 46 Stikk tun for varme ved gulv. Stikk fra kjøkkenture under vindu. Varmesovn med larmosatt.
- 47 Stikk ved gulv. Varmeløst med larmosatt.
- 48 Ujevne lampen est for bakkegang.
- 49 Alarm.
- 50 6 stk spotter i kassas over dør.
- 51 Stikk på stolpe. 2 felt fra vest og 3 felt fra øst.
- 52 Varmeløst i lobbåke på øst, vest og nordside av inngangsparti.
- 53 Lysventil i bakke.
- 54 Ledelys sentert over dør. Blyter(e) for lampetter++ her vest her.
- 55 Stikk ved trapp.
- 56 Stikk ved trapp.
- 57 Takkampe.
- 58 Stikk ved varmekonvektor.
- 59 Stikk ved gulliet.
- 60 Lys i trapp.
- 61 Lys i trapp.
- 62 Stikk ved varmekonvektor.
- 63 Stikk i legar under trapp.
- 64 Lys over kuppel.
- 65 Stikk ved varmekonvektor.
- 66 Spotlys montert i korvegg.
- 67 Spotlys montert i korvegg.
- 68 Vegglampe bakst.
- 69 Takkampe toakst.
- 70 Takkampe.
- 71 Stikk ved trapp.
- 72 Stikk ved trapp.
- 73 Stikk ved trapp.
- 74 Stikk ved trapp.
- 75 Stikk ved trapp.
- 76 Takkampe.
- 77 Stikk ved trapp.
- 78 Stikk ved trapp.
- 79 Lys ved takkåken.
- 80 Stikk.
- 81 Lampe i skap.
- 82 Stikk ved trapp.
- 83 Takkampe.
- 84 Stikk ved varmekonvektor.
- 85 Stikk ved gulliet.
- 86 Lys i trapp.
- 87 Lys i trapp.
- 88 Stikk ved varmekonvektor.
- 89 Stikk i legar under trapp.
- 90 Lys over kuppel.
- 91 Stikk ved varmekonvektor.
- 92 Spotlys montert i korvegg.
- 93 Spotlys montert i korvegg.
- 94 Vegglampe bakst.
- 95 Takkampe toakst.
- 96 Takkampe.
- 97 Stikk ved trapp.
- 98 Stikk ved trapp.
- 99 Stikk ved trapp.
- 100 Stikk ved trapp.
- 101 Stikk ved trapp.
- 102 Stikk ved trapp.
- 103 Stikk ved trapp.
- 104 Stikk ved trapp.
- 105 Stikk ved trapp.
- 106 Stikk ved trapp.
- 107 Stikk ved trapp.
- 108 Stikk ved trapp.
- 109 Stikk ved trapp.
- 110 Stikk ved trapp.
- 111 Stikk ved trapp.
- 112 Stikk ved trapp.
- 113 Stikk ved trapp.
- 114 Stikk ved trapp.
- 115 Stikk ved trapp.
- 116 Stikk ved trapp.
- 117 Stikk ved trapp.
- 118 Stikk ved trapp.
- 119 Stikk ved trapp.
- 120 Stikk ved trapp.

TITTEL: A-24-01 PROJEKT: Plan 1 EL	
NBI MAL MA TAS OG KONTROLLERES PÅ STEDET	SÅLÅS 05.10.2022 D-01 A3 1:100 BNU/CONTROL
PROJEKTERENDE: Dorte Kyttjølle Rød 2 arkitekttegnere	

BELYSNING PLAN 1

PROSJEKTNR. A-24-02	
TITTEL Plan galleri EL	
NBI MALIN ÅS OG KONTROLLERES PÅ STEDET	
101	Lyslinjene sentret i hjørn.
103	Fjere for utfuller opp mot tak.
104	Slukk ved gulvløst mot 1. trinn opp.
106	Talamppe: Senter lampe til vegg vest 210cm og vegg sør 112cm.
107	Talamppe: Senter lampe til vegg vest 218cm og vegg nord 110cm.
108	Reylvareseil.
109	Lampe intern i orgel.
110	Led lysrørarmatur intern i orgel.
111	Led lysrørarmatur intern i orgel.
112	Talamppe: Senter lampe til vegg vest 100cm og vegg sør 73cm.
114	Ledlys sentret over dør.
115	Styrskap og fordeling orgel.
117	Talamppe: Senter lampe til vegg øst 210cm og vegg nord 111cm.
118	Talamppe: Senter lampe til vegg øst 220cm og vegg sør 111cm.
119	Senervektor.
120	Slukk ved gulvløst mot 1. trinn opp.
122	Talamppe: Senter lampe til vegg øst 108cm og vegg sør 72,5cm.
123	Ledlys sentret over dør.
128	Brennelse.
127	Lysbryter for all interiørslys i orgel.
140	Slukk i skap for varmekonvektor.
141	Slukk i skap.
142	Bryter ved trapp.
144	Slukk på vegg.
145	Spotlys i taklokk.
146	Spotlys i taklokk.
147	Slukk til varmekonvektor over trapp til bot.
148	Taløys over spleishjørn.
149	Taløys.
151	Slukk til varmekonvektor i skap.
152	Slukk ved gulvløst.
153	Talamppe.
154	Slukk til varmekonvektor.
155	Spotlys.
156	Slukk til varmekonvektor.
157	Spotlys.
158	Slukk ved gulvløst.
159	Taløys over spleishjørn.
160	Talamppe.
161	Slukk til varmekonvektor i skap.
162	Slukk til varmekonvektor i skap.
163	Talamppe.

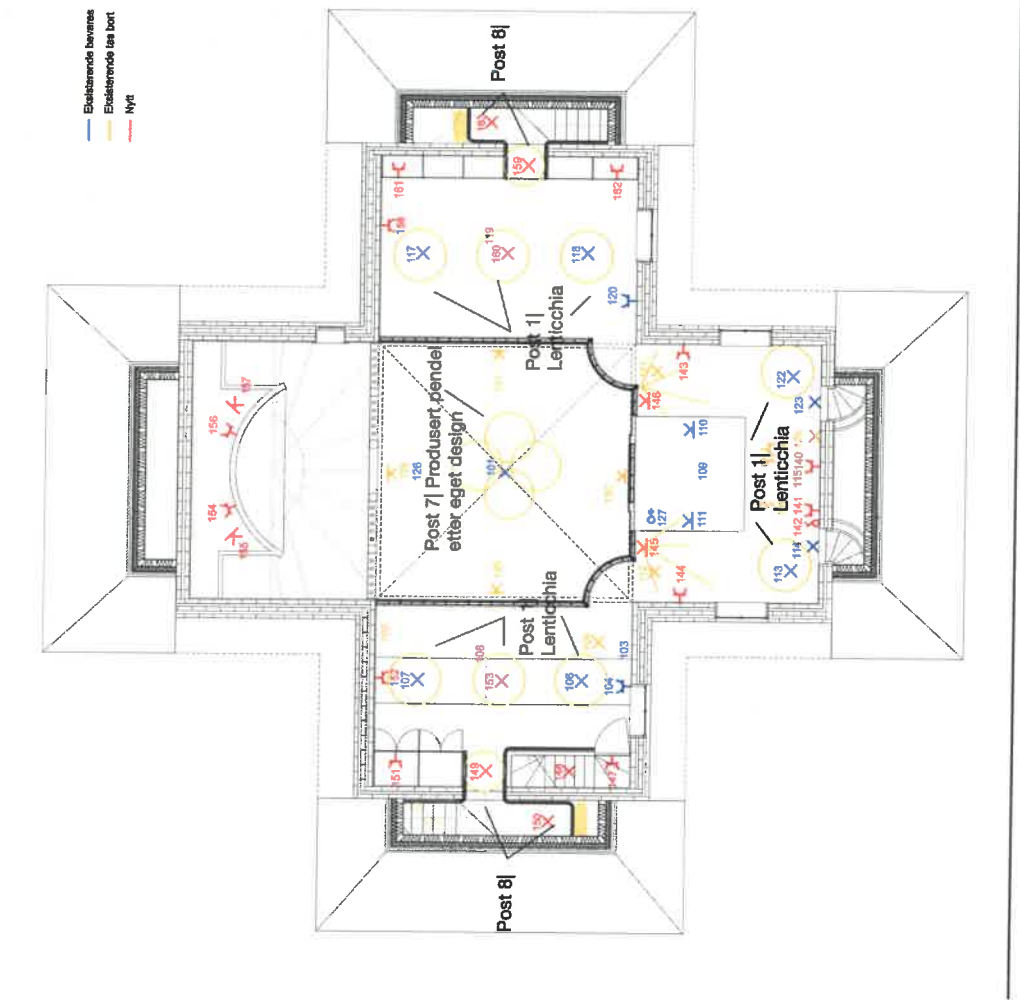

BELYSNING GALLERI

PROSJEKTNR. A-24-02	
TITTEL Plan galleri EL	
NBI MALIN ÅS OG KONTROLLERES PÅ STEDET	
101	Lyslinjene sentret i hjørn.
103	Fjere for utfuller opp mot tak.
104	Slukk ved gulvløst mot 1. trinn opp.
106	Talamppe: Senter lampe til vegg vest 210cm og vegg sør 112cm.
107	Talamppe: Senter lampe til vegg vest 218cm og vegg nord 110cm.
108	Reylvareseil.
109	Lampe intern i orgel.
110	Led lysrørarmatur intern i orgel.
111	Led lysrørarmatur intern i orgel.
112	Talamppe: Senter lampe til vegg vest 100cm og vegg sør 73cm.
114	Ledlys sentret over dør.
115	Styrskap og fordeling orgel.
117	Talamppe: Senter lampe til vegg øst 210cm og vegg nord 111cm.
118	Talamppe: Senter lampe til vegg øst 220cm og vegg sør 111cm.
119	Senervektor.
120	Slukk ved gulvløst mot 1. trinn opp.
122	Talamppe: Senter lampe til vegg øst 108cm og vegg sør 72,5cm.
123	Ledlys sentret over dør.
128	Brennelse.
127	Lysbryter for all interiørslys i orgel.
140	Slukk i skap for varmekonvektor.
141	Slukk i skap.
142	Bryter ved trapp.
144	Slukk på vegg.
145	Spotlys i taklokk.
146	Spotlys i taklokk.
147	Slukk til varmekonvektor over trapp til bot.
148	Taløys over spleishjørn.
149	Taløys.
151	Slukk til varmekonvektor i skap.
152	Slukk ved gulvløst.
153	Talamppe.
154	Slukk til varmekonvektor.
155	Spotlys.
156	Slukk til varmekonvektor.
157	Spotlys.
158	Slukk ved gulvløst.
159	Taløys over spleishjørn.
160	Talamppe.
161	Slukk til varmekonvektor i skap.
162	Slukk til varmekonvektor i skap.
163	Talamppe.

LENTICCHIA armatur by  
Peter Zumthor

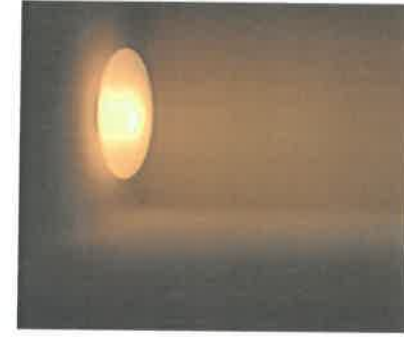
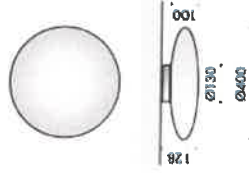

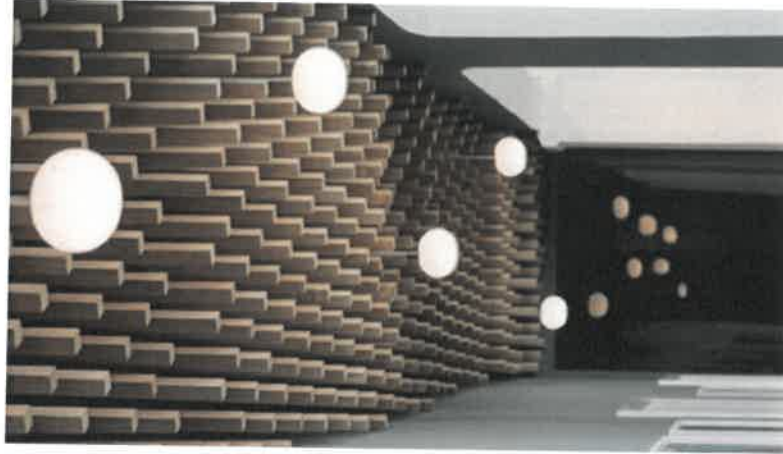

INSPIRASJON | Integriert Belysning  
i kuppel konstruksjon

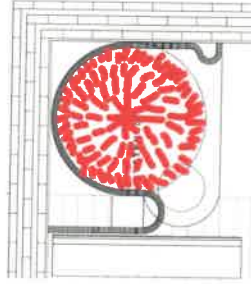
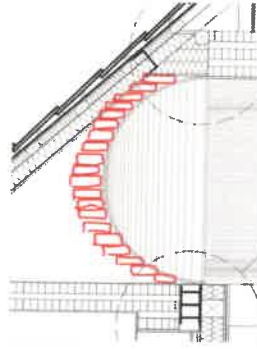



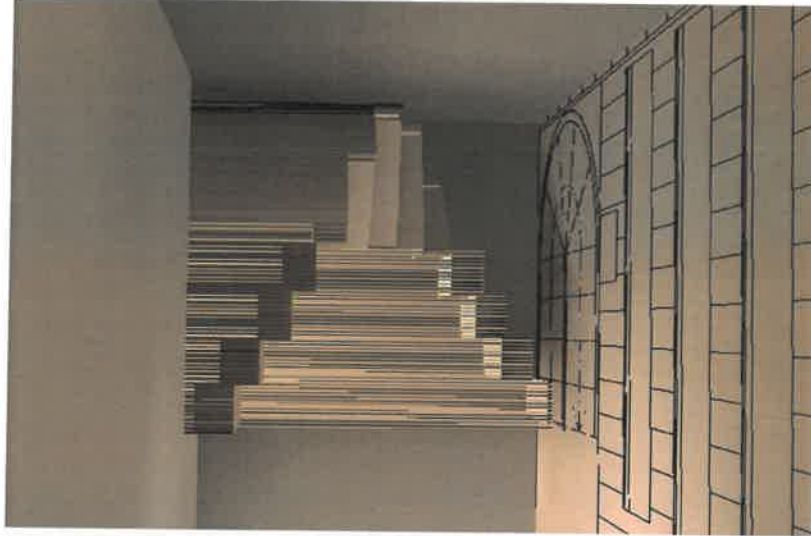
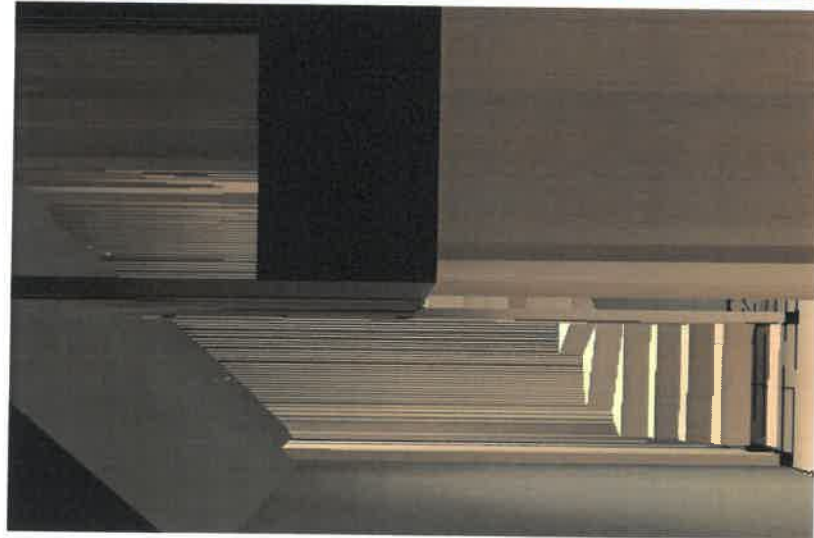

SYLINDRE  
Takmontert  
armatur



POST 3 & 8  
TRAPP & BAKBELYSTE SPILER

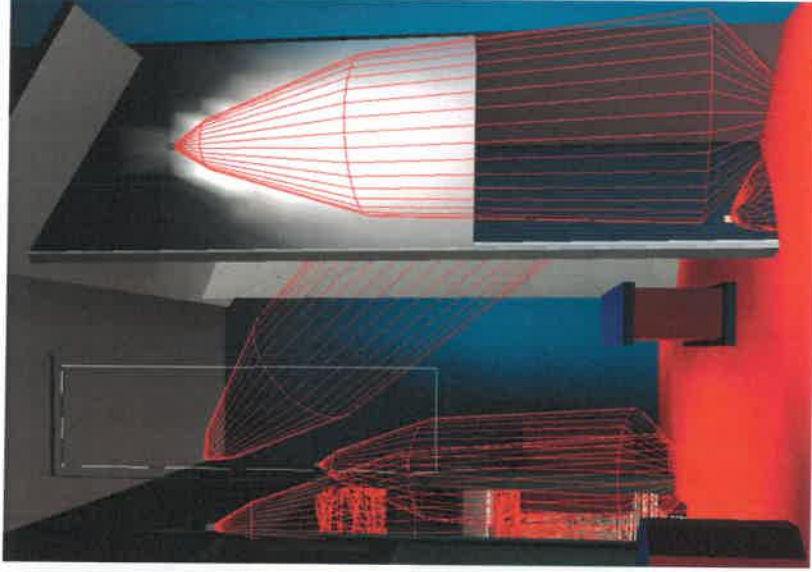
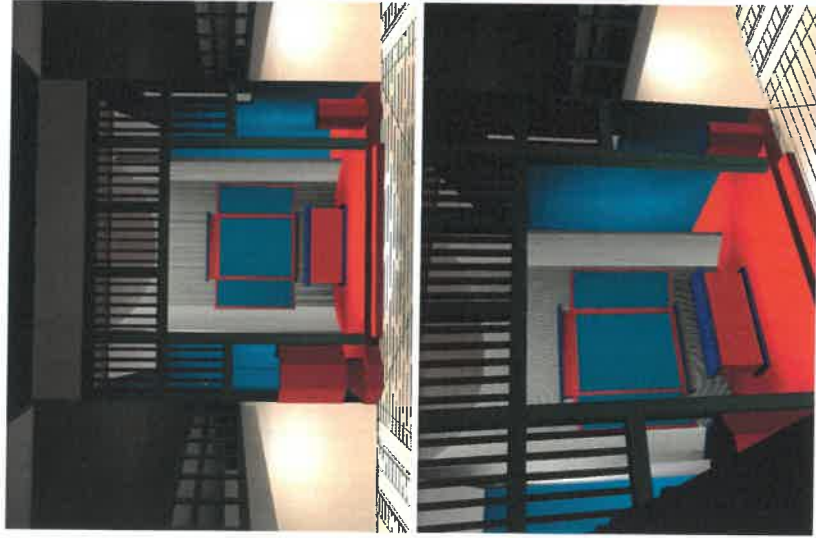

MICRO  
SKINNE

ecomini  
microtraccia





PRODUKSJON | Original lampe  
restaureres i våpenhus

PRODUKSJON | Pendel design inspirert  
av original lampe fra våpenhus

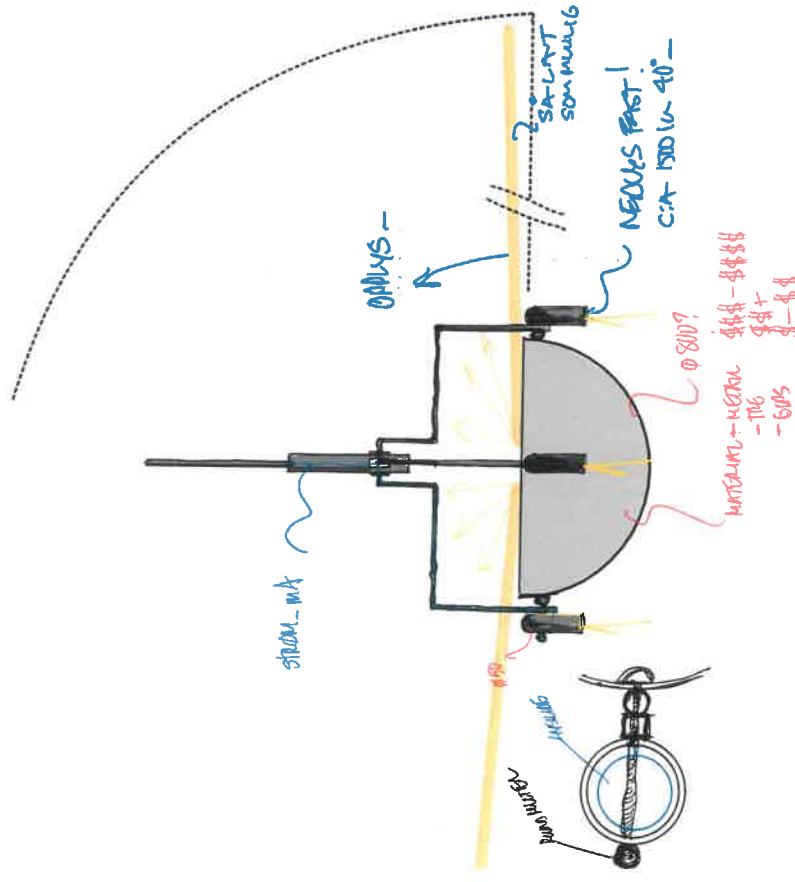



# Innlandet Revisjon IKS

Lillehammer, 17.11.2022  
J.nr./Ref.: 2022-1268-3431-101/AHA

Til Dovre kyrkjelege råd

## UAVHENGIG REVISORS BERETNING

### Uttalelse om revisjonen av årsregnskapet

#### **Konklusjon med forbehold**

Vi har revidert årsregnskapet for Dovre kyrkjelege råd som viser et netto driftsresultat på kr 289 302 og et mindreforbruk på kr 233 033. Årsregnskapet består av balanse per 31. desember 2021, driftsregnskap og investeringsregnskap for regnskapsåret avsluttet per denne datoen og noter til årsregnskapet.

Etter vår mening

- oppfyller årsregnskapet, med unntak av virkningen av forhold som er omtalt i avsnittet «*Grunnlag for konklusjon med forbehold*», gjeldende lovkrav, og gir i det alt vesentlige en dekkende fremstilling av den finansielle stillingen til fellesrådet per 31. desember 2021, og av resultatet for regnskapsåret avsluttet per denne datoen i samsvar med forskrift om økonomiforvaltningen i sokn i Den norske kirke og god kommunal regnskapsskikk i Norge.

#### **Grunnlag for konklusjonen med forbehold**

Årsregnskapet er avsluttet med et regnskapsmessig mindreforbruk i driftsregnskapet på kr 233 033. Det er ikke bokført avsetning til lønnsutgifter og vedlikeholdsutgifter påløpt i 2021 på ca kr 260 000 som er utbetalt i 2022. Iht. anordningsprinsippet skal alle kjente utgifter tas med i årsregnskapet for vedkommende år enten de er betalt eller ikke. Forholdet er omtalt i note nr 8 til årsregnskapet. Dersom det hadde vært avsatt for dette ville årsregnskapet ha vist et regnskapsmessig mer-/mindreforbruk på kr 0 etter et det er foretatt strykninger etter Forskrift om økonomiforvaltning i sokn i Den norske kirke § 17 tredje ledd.

Opprinnelig budsjett som fremkommer i regnskapsskjema drift og investering samsvarer ikke med opprinnelig budsjett vedtatt av rådet. Regulert budsjett som fremkommer i regnskapsskjema drift og investering samsvarer med opprinnelig vedtatt budsjett.

Vi har gjennomført revisjonen i samsvar med lov, forskrift og god kommunal revisjonsskikk i Norge, herunder de internasjonale revisjonsstandardene International Standards on Auditing (ISA-ene). Våre

---

**Hovedkontor:**  
Kirkegata 72  
2609 Lillehammer  
Tlf. 61 22 25 68

**Kontor Gjøvik:**  
Studievegen 7  
2815 Gjøvik

**Kontor Otta:**  
Ola Dahls gate 3 A  
2670 Otta

**Firma:**  
E-post: [postmottak@irev.no](mailto:postmottak@irev.no)  
[www.irev.no](http://www.irev.no)  
Kirkegata 72  
2609 Lillehammer  
Reg. nr. 987 769 386 MVA  
Bank kto. 1604 11 46927

---

oppgaver og plikter i henhold til disse standardene er beskrevet i Revisors oppgaver og plikter ved revisjon av årsregnskapet. Vi er uavhengige av fellestrådet slik det kreves i lov og forskrift, og har overholdt våre øvrige etiske forpliktelser i samsvar med disse kravene. Innhentet revisjonsbevis er etter vår vurdering tilstrekkelig og hensiktsmessig som grunnlag for vår konklusjon.

### ***Årsberetningen og annen øvrig informasjon***

Fellestrådet og daglig leder er ansvarlig for informasjonen i årsberetningen og den øvrige informasjonen som er publisert sammen med årsregnskapet. Øvrig informasjon omfatter den lovbestemte årsberetningen og annen informasjon i årsmeldingen. Vår konklusjon om årsregnskapet ovenfor dekker verken informasjonen i årsberetningen eller annen øvrig informasjon.

I forbindelse med revisjonen av årsregnskapet er det vår oppgave å lese årsberetningen og annen øvrig informasjon. Formålet er å vurdere hvorvidt det foreligger vesentlig inkonsistens mellom årsberetningen, annen øvrig informasjon og årsregnskapet og den kunnskap vi har opparbeidet oss under revisjonen av årsregnskapet, eller hvorvidt informasjon i årsberetningen og annen øvrig informasjon ellers fremstår som vesentlig feil. Vi har plikt til å rapportere dersom årsberetningen eller annen øvrig informasjon fremstår som vesentlig feil. Vi har ingenting å rapportere i så henseende.

Basert på kunnskapen vi har opparbeidet oss i revisjonen, mener vi at årsberetningen

- inneholder de opplysninger som skal gis i henhold til gjeldende lovkrav og
- at opplysningene om økonomi i årsberetningen stemmer overens med årsregnskapet.

### ***Fellestrådet og daglig leders ansvar for årsregnskapet***

Fellestrådet og daglig leder er ansvarlig for å utarbeide og fastsette årsregnskapet og for at det gir en dekkende fremstilling i samsvar med lov, forskrift og god kommunal regnskapskikk i Norge. Ledelsen er også ansvarlig for slik intern kontroll den finner nødvendig for å kunne utarbeide et årsregnskap som ikke inneholder vesentlig feilinformasjon, verken som følge av misligheter eller utilsiktede feil.

### ***Revisors oppgaver og plikter ved revisjonen av årsregnskapet***

Vårt mål med revisjonen er å oppnå betryggende sikkerhet for at årsregnskapet som helhet ikke inneholder vesentlig feilinformasjon, verken som følge av misligheter eller utilsiktede feil, og å avgi en revisjonsberetning som inneholder vår konklusjon. Betryggende sikkerhet er en høy grad av sikkerhet, men ingen garanti for at en revisjon utført i samsvar med lov, forskrift og god kommunal revisjonsskikk i Norge, herunder ISA-ene, alltid vil avdekke vesentlig feilinformasjon som eksisterer. Feilinformasjon kan oppstå som følge av misligheter eller utilsiktede feil. Feilinformasjon blir vurdert som vesentlig dersom den enkeltvis eller samlet med rimelighet kan forventes å påvirke økonomiske beslutninger som brukerne foretar basert på årsregnskapet.

For videre beskrivelse av revisors oppgaver vises det til: [www.nkrf.no/revisjonsberetninger](http://www.nkrf.no/revisjonsberetninger)

- revisjonsberetning nr. 4

**Uttalelse om øvrige lovmessige krav**

***Konklusjon om registrering og dokumentasjon***

Basert på vår revisjon av årsregnskapet som beskrevet ovenfor, og kontrollhandlinger vi har funnet nødvendig i henhold til internasjonal standard for attestasjonsoppdrag (ISAE) 3000 «Attestasjonsoppdrag som ikke er revisjon eller forenklet revisorkontroll av historisk finansiell informasjon», mener vi at ledelsen har oppfylt sin plikt til å sørge for ordentlig og oversiktlig registrering og dokumentasjon av foretakets regnskapsopplysninger i samsvar med lov og god bokføringskikk i Norge.



Astrid Haga

Oppdragsansvarlig revisor



## Innlandet Revisjon IKS

Lillehammer, 17.11.2022

J.nr./Referanse: 2022-1269-3431-101/AHA

Dovre kyrkjelege råd

### Nummerert brev nr. 1/2022 – Årsregnskapet 2021

Det vises til Lov om kommuner og fylkeskommuner av 22.06.2018 § 24-7 hvor det fremkommer at revisor plikter skriftlig å påpeke forhold som kan føre til at årsregnskapet ikke gir riktig informasjon, vesentlige mangler ved registrering og dokumentasjon av regnskapsopplysninger og vesentlige mangler ved den økonomiske internkontrollen.

Årsoppgjørsrevisjonen for 2021 har avdekket noen forhold som vi mener det er nødvendig å ta opp i nummerert brev til rådet.

#### Anordning av utgifter

Det er opplyst i note 8 til årsregnskapet at lønnsutgifter på ca kr 190 000 og vedlikeholdsutgifter på ca kr 70 000 som tilhører regnskapsåret 2021 blir utgiftsført i 2022. Iht. anordningsprinsippet skal alle kjente utgifter tas med i årsregnskapet for vedkommende år enten de er betalt eller ikke. Dersom utgiftene hadde blitt avsatt i årsregnskapet for 2021 ville netto driftsresultat vært ca kr 29 000 og regnskapsmessig mer-/mindreforbruk kr 0 etter strykninger iht. forskrift om økonomiforvaltning i sokn i Den norske kirke § 17 tredje ledd.

Vi vil på bakgrunn av dette avgi revisors beretning med forbehold.

#### Budsjett

Opprinnelig budsjett som fremkommer i regnskapsskjema drift og investering samsvarer ikke med opprinnelig budsjett vedtatt av rådet. Regulert budsjett som fremkommer i regnskapsskjema drift og investering samsvarer med opprinnelig vedtatt budsjett.

Vi vil innta dette som et forbehold i revisors beretning.

#### Avslutning av årsregnskapet og noteopplysninger

Iht. forskrift om økonomiforvaltning i sokn i Den norske kirke § 17 andre og åttende ledd skal det ved avslutning av driftsregnskapet og investeringsregnskapet regnskapsføres overføring fra drift til investering i samsvar med budsjett. I årsregnskapet for 2021 er det regnskapsført kr 24 014 overført fra driftsregnskapet til investeringsregnskapet, budsjettert er kr 0.

---

**Hovedkontor:**  
Kirkegata 72  
2609 Lillehammer  
Tlf. 61 22 25 68

**Kontor Gjøvik:**  
Studievegen 7  
2815 Gjøvik

**Kontor Otta:**  
Ola Dahlgate 3A  
2670 Otta

**Firma:**  
E-post: [postmottak@irev.no](mailto:postmottak@irev.no)  
[www.irev.no](http://www.irev.no)  
Kirkegata 72  
2609 Lillehammer  
Reg. nr. 987 769 386 MVA  
Bank kto. 1604 11 46927



Iht. forskrift om økonomiforvaltning i sokn i Den norske kirke § 16 skal det opplyses i noter om flere forhold. Det mangler noteopplysninger iht. forskriftens § 16 første ledd bokstav a, b, c og h, i tillegg til at tall i note 2 ikke samsvarer med tall fra regnskapet.

#### **Merverdiavgiftspliktige annonseinntekter**

I utgangspunktet skal det beregnes merverdiavgift ved omsetning av varer og tjenester, ref Merverdiavgiftsloven § 3-1 første ledd. For 2021 har rådet ikke beregnet merverdiavgift på annonseinntekter. Vi kjenner ikke til at det foreligger unntak for annonseinntekter. Vi er kjent med at rådet har foretatt en vurdering av rådets avgiftspliktige inntekter i 2022, og mener at en eventuell ny praksis bør gjelde fra 2023.

Vennlig hilsen



Astrid Haga

Oppdragsansvarlig revisor

Art	Tekst	Øk.rapport 12.12.22	Budsjett 2 022	Budsjett- endringer
<b>Funksjon 04100 Kyrkjeleg administrasjon</b>				
<b>Ansvar: 31100 Div. fellesutgifter/inntekter</b>				
	31250 Servering	2 616	10 000	
	31260 Velferdstiltak	0	6 800	
	31400 Annonser, informasjonsutg. mv	3 398	0	
	31450 Representasjon og gaver	2 500	10 000	
	31500 Kurs og opplæring	17 411	35 000	
	31860 Ulykkes -og skadeforsikring	19 314	18 000	
	32700 Konsulenttjenster/kjøpte tjenester	112 226	0	100 000
	32710 Revisjon	67 840	42 200	25 000
	34290 Moms generell komp.ordning	42 188	10 000	
	37290 Ref. mva påløpt i driftsregnskapet	-42 188	-10 000	
	37700 Ref. fra andre	-17 568	-18 000	
	38000 Ref. fra staten/statlige institusjoner	-31 003		-30 000
	38300 Tilskudd fra kommunen	-3 615 500	-3 615 500	
	<b>Sum ansvar: 31100 Div. fellesutgifter/inntekter</b>	<b>-3 438 765</b>	<b>-3 511 500</b>	<b>95 000</b>
<b>Ansvar: 31200 Fellesrådets administrasjon</b>				
	30100 Fast lønn	1 012 352	1 071 000	-50 000
	30300 Merarbeid og ekstrahjelp	4 365	0	
	30580 Diverse trekkpliktige godtgjørelser	10 163	0	
	30910 Pensjon KLP	152 486	174 000	
	30950 Koll. ulykkes -og gruppelivsforsikring	2 674	0	
	30990 Arbeidsgiveravgift	72 578	84 000	
	31000 Kontormateriell	18 703	9 100	
	31200 Anna forbruksmateriell	1 642	0	
	31300 Porto, bank, telefon mv	28 543	25 000	
	31340 Mobiltelefonutgifter	6 532	0	
	31600 Skyss -og kostgodtgjørelse	9 794	5 000	
	31950 Avgifter, gebyrer og lisenser	106 862	123 900	
	32000 Inventar og utstyr	36 234	16 500	20 000
	32400 Serviceavtaler og reparaasjoner	17 583	10 000	
	33900 Kalkulatoriske utgifter	120 000	120 000	
	34290 Moms generell komp.ordning	43 952	35 000	
	37100 Ref. sykkelønn	-46 859	0	-45 000
	37290 Ref. mva påløpt i driftsregnskapet	-43 952	-35 000	
	37800 Interne overføringer	-60 000	-60 000	
	37900 Kalkulatoriske inntekter	-120 000	-120 000	
	<b>Sum ansvar: 31200 Fellesrådets administrasjon</b>	<b>1 373 653</b>	<b>1 458 500</b>	<b>-75 000</b>

Art	Tekst	Øk.rapport 12.12.22	Budsjett 2 022	Budsjett- endringer
<b>Ansvar: 31300 Folkevalgte</b>				
30580	Diverse trekkpliktige godtgjørelser	278	0	
30810	Godtgjørelse folkevalgte	10 750	10 000	
30820	Møtegodtgjørelse	31 800	55 000	
30990	Arbeidsgiveravgift	2 741	7 200	
31250	Servering	12 087	10 300	
31600	Skyss -og kostgodtgjørelse	1 860	2 000	
<b>Sum ansvar: 31300 Folkevalgte</b>		<b>59 515</b>	<b>84 500</b>	<b>0</b>
<b>Sum funksjon: 04100 Kyrkjeleg administrasjon</b>		<b>-2 005 597</b>	<b>-1 968 500</b>	<b>20 000</b>

### Funksjon: 04200 Kyrkjer

<b>Ansvar: 32000 Generelt</b>				
30100	Fast lønn	671 615	699 400	
30150	Avtalefestede tillegg	38 655	55 000	
30200	Vikarlønn	21 040	36 800	
30300	Merarbeid og ekstrahjelp	10 929	0	
30580	Diverse trekkpliktige godtgjørelser	13 239	10 000	
30910	Pensjon KLP	105 565	124 800	
30950	Koll. ulykkes -og gruppelivsforsikring	2 674	2 000	
30990	Arbeidsgiveravgift	55 256	57 900	
31100	Aktivitetsrelatert forbr.matr.	2 767	5 000	
31200	Anna forbruksmateriell	22 969	12 000	
31400	Annonser, informasjonsutg. mv	28 714	10 800	20 000
31600	Skyss -og kostgodtgjørelse	21 489	20 000	
31650	Andre oppgavepliktige godtgjørelser	2 250	2 000	
32400	Serviceavtaler og reperasjoner	73 550	77 300	
32700	Konsulenttjenster/kjøpte tjenester	10 828	25 300	-10 000
32730	Utgifter til musikere, foredragsholdere	19 146	20 000	
34290	Moms generell komp.ordning	34 633	25 000	
36000	Brukerbetaling ved kyrkjelege tenester	-8 000	-15 000	
36300	Husleie/utleie av lokaler/festeavgift	-1 000	-10 000	
37290	Ref. mva påløpt i driftsregnskapet	-34 633	-25 000	
37800	Interne overføringer	-60 000	-60 000	
<b>Sum ansvar: 32000 Generelt</b>		<b>1 031 688</b>	<b>1 073 300</b>	<b>10 000</b>

Art	Tekst	Øk.rapport 12.12.22	Budsjett 2 022	Budsjett- endringer
<b>Ansvar: 32100 Dovre</b>				
31800	Strøm	50 884	80 000	-20 000
31850	Forsikring, bygg og anlegg	56 346	61 000	
32000	Inventar og utstyr	0	10 500	
32300	Vedlikehold bygning/anlegg	108 328	80 200	30 000
32500	Materialer til vedlikehold	7 925	0	
34290	Moms generell komp.ordning	41 784	30 000	
35900	Avskrivninger	140 000	140 000	
37290	Ref. mva påløpt i driftsregnskapet	-41 784	-30 000	
<b>Sum ansvar: 32100 Dovre</b>		<b>363 483</b>	<b>371 700</b>	<b>10 000</b>
<b>Ansvar: 32200 Dombås</b>				
31800	Strøm	0	60 000	
31850	Forsikring, bygg og anlegg	79 624	72 000	
32300	Vedlikehold bygning/anlegg	0	0	
34290	Moms generell komp.ordning	526	20 000	
37290	Ref. mva påløpt i driftsregnskapet	-526	-20 000	
<b>Sum ansvar: 32200 Dombås</b>		<b>79 624</b>	<b>132 000</b>	<b>0</b>
<b>Ansvar: 32300 Eysteinkyrkja</b>				
31800	Strøm	25 426	30 000	
31850	Forsikring, bygg og anlegg	24 225	31 800	
32000	Inventar og utstyr	840	6 000	
32300	Vedlikehold bygning/anlegg	45 472	24 000	20 000
34290	Moms generell komp.ordning	17 934	15 000	
37290	Ref. mva påløpt i driftsregnskapet	-17 934	-15 000	
38600	Offer/innsamlet til egen virksomhet	-3 425	-5 000	
<b>Sum ansvar: 32300 Eysteinkyrkja</b>		<b>92 538</b>	<b>86 800</b>	<b>20 000</b>
<b>Ansvar: 36210 Dombås kyrkje brann - fortsatt drift</b>				
31400	Annonser, informasjonsutgifter	1 590		3 000
31900	Husleie	31 915	0	37 000
32700	Konsulenttjenster/kjøpte tjenester	24 788	0	40 000
34290	Moms generell komp.ordning	3 830	0	5 000
37290	Ref. mva påløpt i driftsregnskapet	-3 830	0	-5 000
37720	Forsikringsoppgjør	-56 703		-77 000
<b>Sum ansvar: 36210 Dombås kyrkje brann - fortsat</b>		<b>1 590</b>	<b>0</b>	<b>3 000</b>
<b>Ansvar: 38000 Finansposter/avslutning</b>				
39900	Motpost avskrivninger	-140 000	-140 000	
<b>Sum ansvar: 38000 Finansposter/avslutning</b>		<b>-140 000</b>	<b>-140 000</b>	<b>0</b>
<b>Sum funksjon: 04200 Kyrkjer</b>		<b>1 428 923</b>	<b>1 523 800</b>	<b>43 000</b>

Art	Tekst	Øk.rapport 12.12.22	Budsjett 2 022	Budsjett- endringer
<b>Funksjon: 04300 Kyrkjegarder</b>				
<b>Ansvar: 32000 Generelt</b>				
30100	Fast lønn	350 652	351 500	
30200	Vikarlønn	74 190	62 200	
30580	Diverse trekkpliktige godtgjørelser	1 347	0	
30910	Pensjon KLP	62 662	66 000	
30950	Koll. ulykkes -og gruppelivsforsikring	1 337	0	
30990	Arbeidsgiveravgift	31 395	30 700	
31200	Anna forbruksmateriell	33 844	11 500	25 000
31600	Skyss -og kostgodtgjørelse	8 957	0	
31700	Driftsutgifter maskiner	19 359	20 000	
31800	Strøm	24 381	38 100	
31850	Forsikring, bygg og anlegg	9 103	10 000	
31950	Avgifter, gebyrer og lisenser	34 525	37 100	
32050	Redskap og verktøy mv	6 601	14 200	
32200	Kjøp av maskiner	0	60 000	
32350	Opptak graver	29 970	41 000	
32400	Serviceavtaler og reperasjoner	4 505	0	
32700	Konsulenttjenster/kjøpte tjenester	1 100	10 000	
34290	Moms generell komp.ordning	38 571	55 000	
36210	Gravlegging utenbyggsboende	-5 000	-6 000	
36330	Festeavgift	-300 000	-230 000	-70 000
37290	Ref. mva påløpt i driftsregnskapet	-38 571	-55 000	
37800	Interne overføringer	-78 928	-52 000	-25 000
<b>Sum ansvar: 32000 Generelt</b>		<b>310 000</b>	<b>464 300</b>	<b>-70 000</b>
<b>Ansvar: 32050 Gravstell</b>				
31230	Utgifter blomster mv	39 522	30 000	5 000
33800	Interne overføringer	78 928	52 000	25 000
34290	Moms generell komp.ordning	4 171	0	
36220	Stell av graver	-114 750	-82 000	-30 000
37290	Ref. mva påløpt i driftsregnskapet	-4 171	0	
38000	Tilskudd fra staten/statlige institusjoner	-3 700	0	
<b>Sum ansvar: 32050 Gravstell</b>		<b>0</b>	<b>0</b>	<b>0</b>
<b>Ansvar: 32100 Dovre</b>				
32300	Vedlikehold bygning/anlegg	4 030	16 000	
32500	Materialer til vedlikehold	786	5 000	
34290	Moms generell komp.ordning	1 008	5 000	
37290	Ref. mva påløpt i driftsregnskapet	-1 008	-5 000	
<b>Sum ansvar: 32100 Dovre</b>		<b>4 816</b>	<b>21 000</b>	<b>0</b>

Art	Tekst	Øk.rapport 12.12.22	Budsjett 2 022	Budsjett- endringer
<b>Ansvar: 32200 Dombås</b>				
	32300 Vedlikehold bygning/anlegg	35 021	46 300	
	32500 Materialer til vedlikehold	157	5 000	
	34290 Moms generell komp.ordning	8 269	3 000	
	37290 Ref. mva påløpt i driftsregnskapet	-8 269	-3 000	
	<b>Sum ansvar: 32200 Dombås</b>	<b>35 178</b>	<b>51 300</b>	<b>0</b>
<b>Sum funksjon: 04300 Kyrkjegarder</b>				
		<b>349 994</b>	<b>536 600</b>	<b>-70 000</b>

### Funksjon: 04400 Anna kyrkjeleg verksemd

#### Ansvar: 34000 Sokneråd

	31250 Servering	13 843	16 600	
	31900 Husleie	0	5 000	
	34290 Moms generell komp.ordning	385	0	
	34650 Overføringer av ofringer/innsamlede midler	38 874	50 000	
	35500 Avsetning bundne fond	5 000		
	37290 Ref. mva påløpt i driftsregnskapet	-385	0	
	38650 Offer til andre	-38 874	-50 000	
	38700 Tilskudd/gaver fra andre	-5 000	0	
	<b>Sum ansvar: 34000 Sokneråd</b>	<b>13 843</b>	<b>21 600</b>	<b>0</b>

#### Ansvar: 34100 Dåpsopplæring

	31100 Aktivitetsrelatert forbr.matr.	5 147	8 000	
	31150 Tur,leir,ekskursjoner	0	2 000	
	31200 Anna forbruksmateriell	1 248	4 000	
	31250 Servering	4 520	6 000	
	32000 Inventar og utstyr	807	21 600	-20 000
	34290 Moms generell komp.ordning	1 230	0	
	37290 Ref. mva påløpt i driftsregnskapet	-1 230	0	
	38600 Offer/innsamlet til egen virksomhet	-1 570	-5 000	
	<b>Sum ansvar: 34100 Dåpsopplæring</b>	<b>10 152</b>	<b>36 600</b>	<b>-20 000</b>

#### Ansvar: 34110 Trosopplæringsreform

	30300 Merarbeid og ekstrahjelp	13 086	31 600	
	30910 Pensjon KLP	1 776	5 000	
	30990 Arbeidsgiveravgift	951	2 000	
	31500 Kurs og opplæring	0	3 000	
	33400 Ref. til fellesråd	231 839	210 000	20 000
	33800 Interne overføringer	120 000	120 000	
	38000 Tilskudd fra staten/statlige institusjoner	-459 000	-420 000	-40 000
	<b>Sum ansvar: 34110 Trosopplæringsreform</b>	<b>-91 348</b>	<b>-48 400</b>	<b>-20 000</b>

Art	Tekst	Øk.rapport 12.12.22	Budsjett 2 022	Budsjett- endringer
<b>Ansvar: 34170 Konfirmantundervisning</b>				
31100	Aktivitetsrelatert forbr.matr.	2 477	0	
31150	Tur,leir,ekskursjoner	90 723	30 900	60 000
31200	Anna forbruksmateriell	595	0	
31250	Servering	7 522	6 800	
34290	Moms generell komp.ordning	17 466	0	
36110	Egenandel ved kurs/leir/tur	-33 600	0	-33 000
37290	Ref. mva påløpt i driftsregnskapet	-17 466	0	
<b>Sum ansvar: 34170 Konfirmantundervisning</b>		<b>67 717</b>	<b>37 700</b>	<b>27 000</b>
<b>Ansvar: 34200 Diakoni</b>				
30100	Fast lønn	27 901	160 000	-132 000
30910	Pensjon KLP	3 787	28 000	-24 000
30950	Koll. ulykkes -og gruppelivsforsikring	54	0	
30990	Arbeidsgiveravgift	2 031	12 000	-10 000
31250	Servering	2 800	15 000	
31400	Annonser, informasjonsutg. mv	32 653	0	35 000
31600	Skyss- og kostgodtgjørelse		20 000	-20 000
34290	Moms generell komp.ordning	8 163	0	
36100	Betaling fra deltakere	0	-12 000	
37290	Ref. mva påløpt i driftsregnskapet	-8 163	0	
38600	Offer/innsamlet til egen virksomhet	-742	-3 000	
38000	Ref. fra staten/statlige institusjoner	-15 514	-100 000	85 000
<b>Sum ansvar: 34200 Diakoni</b>		<b>52 969</b>	<b>120 000</b>	<b>-66 000</b>
<b>Ansvar: 34300 Kyrkjemusikk</b>				
30580	Diverse trekkpliktige godtgjørelser	10 000	0	
30990	Arbeidsgiveravgift	640	0	
31200	Anna forbruksmateriell	1 250	0	
31400	Annonser, informasjonsutg. mv	1 590	18 000	
31760	Reiseutgifter	992	0	
31950	Avgifter, gebyrer og lisenser	596	0	
32730	Utgifter til musikere, foredragsholdere	5 000	15 000	
34290	Moms generell komp.ordning	398	0	
36290	Billettinntekter	-5 590	-30 000	
37290	Ref. mva påløpt i driftsregnskapet	-398	0	
38600	Offer/innsamlet til egen virksomhet	-4 756	-3 000	
<b>Sum ansvar: 34300 Kyrkjemusikk</b>		<b>9 722</b>	<b>0</b>	<b>0</b>

Art	Tekst	Øk.rapport 12.12.22	Budsjett 2 022	Budsjett- endringer
<b>Ansvar: 34700 Sommeråpne kyrkjer</b>				
30300	Merarbeid og ekstrahjelp	10 264	33 400	
30910	Pensjon KLP	1 393	5 000	
30990	Arbeidsgiveravgift	746	3 000	
31200	Anna forbruksmateriell	3 099	5 200	
31400	Annonser, informasjonsutg. mv	2 500	0	
34290	Moms generell komp.ordning	1 286	0	
34700	Tilskudd/gaver til andre	3 000	0	
37290	Ref. mva påløpt i driftsregnskapet	-1 286	0	
38700	Tilskudd/gaver fra andre	-23 029	-24 000	
<b>Sum ansvar: 34700 Sommeråpne kyrkjer</b>		<b>-2 027</b>	<b>22 600</b>	<b>0</b>
<b>Ansvar: 34800 Kyrkjeblad for Dovre</b>				
31400	Annonser, informasjonsutg. mv	111 114	106 000	
34290	Moms generell komp.ordning	0	20 000	
36250	Annonseinntekter mv	-44 355	-50 000	
37290	Ref. mva påløpt i driftsregnskapet	0	-20 000	
38700	Tilskudd/gaver fra andre	-35 850	-35 000	
<b>Sum ansvar: 34800 Kyrkjeblad for Dovre</b>		<b>30 909</b>	<b>21 000</b>	<b>0</b>
<b>Sum funksjon: 04400 Anna kyrkjeleg verksemd</b>		<b>91 938</b>	<b>211 100</b>	<b>-79 000</b>
<b>Funksjon: 08900 Finansieringstransaksjoner</b>				
35700	Overføring til investeringsregnskapet	12 318		12 318
39000	Renteinntekter		-20 000	
39300	Bruk av tidligere års overskudd	0	-233 000	23 682
39400	Bruk av ubundne fond	0	-50 000	50 000
<b>Sum funksjon: 08900 Finansieringstransaksjoner</b>		<b>12 318</b>	<b>-303 000</b>	<b>86 000</b>
<b>SUM DRIFTSREGNSKAP</b>		<b>-122 424</b>	<b>0</b>	<b>0</b>



Art	Tekst	Øk.rapport 12.12.22	Budsjett 2 022	Budsjett- endringer
<b>INVESTERINGSREGNSKAP</b>				
<b>Ansvar: 42202 Nytt orgel Dombås</b>				
	42000 Inventar og utstyr	1 200 000		1 200 000
	42700 Konsulenttenester/kjøpte tenester	4 282	0	
	47720 Forsikringsoppjør	-1 204 282		-1 200 000
	<b>Sum</b>	<b>0</b>	<b>0</b>	<b>0</b>
<b>Ansvar: 46210 Dombås kyrkje brann - bygning</b>				
	42300 Vedlikehold bygning/anlegg	19 253 608	0	21 000 000
	42700 Konsulenttenester/kjøpte tenester	2 168 678	0	2 300 000
	44290 Utg.føring mva-komp. investering	5 355 571	0	5 800 000
	47290 Kompensasjon for merverdiavgift	-5 355 571	0	-5 800 000
	47720 Forsikringsoppjør	-20 500 000	0	-22 750 000
	48300 Tilskudd fra kommunen		0	-550 000
	<b>Sum</b>	<b>922 286</b>	<b>0</b>	<b>0</b>
<b>Ansvar: 46250 Dombås kyrkje brann - inventar mv</b>				
	42300 Vedlikehold	27 800		28 000
	42700 Konsulenttenester/kjøpte tenester	146 720	0	147 000
	44290 Utg.føring mva-komp. investering	36 680	0	40 000
	45500 Avsetning bundne invest.fond	41 540		42 000
	47290 Kompensasjon for merverdiavgift	-36 680	0	-40 000
	47720 Forsikringsoppjør	-27 800	0	-28 000
	48300 Tilskudd fra kommunen	-146 720		-147 000
	48700 Tilskudd/gaver fra andre	-41 540	0	-42 000
	<b>Sum</b>	<b>0</b>	<b>0</b>	<b>0</b>
<b>Ansvar: 41100 Fellesutgifter/inntekter</b>				
	45200 Aksjer og andeler	12 318		12 318
	49700 Overføring fra driftsregnskapet	-12 318		-12 318
	<b>Sum</b>	<b>0</b>	<b>0</b>	<b>0</b>