

# Visitasberetning Bøler menighet

Visitas 11. – 16.oktober 2022



Velkommen til Bøler kirke,  
et sted for tro, kultur og dialog.

«Jo dypere røtter, jo videre grener»

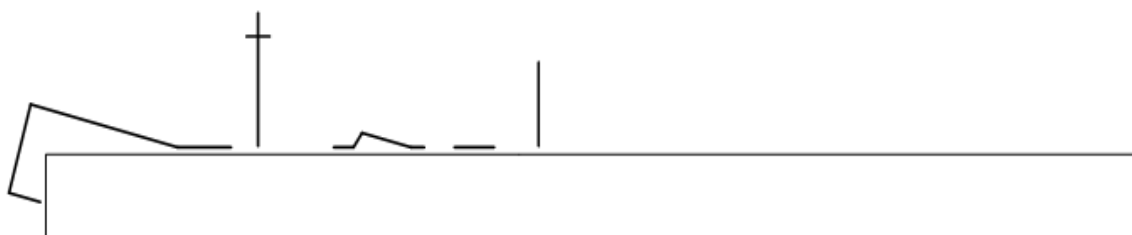

## Program for visitasen

Dag	Tid	Hendelse	Ansvar	Hvor
<b>Tirsdag 11.10</b>	0815-1030	Skolebesøk m/frokost Skullerud ungdomsskole	Erle	Skullerud u.skole
	1100-1200	Åpningsgudstjeneste	Bisko, prestene , Erling	kirken
	1200-1230	Lunsj	Elise og Margit	kirkerestauranten
	1230-1400	Stabsmøte ledet av biskopen	stab	møterommet
	1430-1600	"Hvordan forkynner vi?" Samtale biskop-prestene	prestene	møterommet
	1430-1600	Gjennomgang av kirkebøker	Elise/kirkefagsjef	sakristansk rom
	1630-1800	Middag på U2	Elise	U2
	1830-1900	Omvisning på Skullerud aktivitetshus	Erle og Anne Berit	Skullerud aktivitetshus
	<b>1900-2100</b>	<b>Helt ærlig om rasisme</b>	Margit og Kristin	Skullerud aktivitetshus
<b>Onsdag 12.10</b>	0900-10.30	Skolebesøk Rustad skole	Sigurd	Rustad skole
	1100-1200	Langerud sykehjem	Hilde	Langerud sykehjem
	1200-1230	Lunsj m/ledelsen på sykehjemmet	Hilde	Langerud sykehjem
	1300-1430	Møte med bydelen - tidspunkt ikke satt	Anne Berit og Elise	bydelshuset
	1500-1530	Pause		
	1530-1630	Befaring av kirkebygg sammen med KFiO	Elise	kirken/konf.sal
	1630-1730	Samtale om åndelig lengsel/yoga	Anne Berit og Charlotte	kirkerommet
	1730-1930	MR (middag og samtale)	MR	kirkerestauranten
	<b>1930-2100</b>	<b>Kulturkveld med foredrag av Espen Bratlie</b>	Kulturutvalget	konfirmantsalen
<b>Torsdag 13.10</b>	08.30-10.15	Skolebesøk Ulsrud	Anne Berit	Ulsrud vgs
	1030-1100	Møte med barn og personale i Bøler kirkes menighetsbarnehage	Vibeke	bhg
	<b>1100-1200</b>	<b>Barselyoga</b>	Charlotte	konf.sal
	<b>1215-1315</b>	<b>Åpent hus med lunsj og tidebønn</b>	Diakoniutvalget	kirkerestauranten og kirken
	1315-1400	Pause		
	1400-1500	Lederprat: biskop, kirkeverge, prost, kf.sjef, daglig l., sp, mr-leder		møterommet
	1500-1615	Samtale om flexid+fbho	Anne Berit	møterommet
	<b>1630-1900</b>	<b>Stortorsdag og Bøler tekstilverksted</b>	stab	konf.sal og kirken
<b>Søndag 16.10</b>	<b>1100-1200</b>	<b>Visitasgudstjeneste</b>	SP og Biskop	kirken
	<b>1230-1400</b>	<b>Kirkecaffe med visitasforedrag</b>	MR og biskop	konf.sal

# 1 Siden sist visitas

Sentralt på Bøler ligger et kirkebygg som strekker seg godt i lengden, som har mange rom og et mangfold av aktiviteter. Det er et bygg mange har et forhold til. Lyset står sentralt i det kristne budskapet, og er et bærende element i den 11 år gamle kirken vår. Dette er en lysets kirke. Åpner vi dørene mellom alle inne- og uterommene her, så har vi 100 meter sikt hele veien fra det bakre kapellet til alterbordet i kirkerommet. Kappellet ligger senket ned i jorden. Derfra løfter bygget seg, og høyest ligger alterbordet og bader i lys. Dette kirkebygget rommet livet.

Perioden som har gått siden forrige visitas, 15. – 19. september 2004, har vært en begivenhetsrik tid i Bøler menighet. Den kan deles i to hoveddeler; før og etter ny kirke.

## 1.1 Noen viktige milepæler i perioden før ny kirke:

2004	15.-19 september	Bispevisitas - Biskop Gunnar Stålsett
2004	12. november	Vinnerne av arkitektkonkurransen kåres: «Punctus contra Punctum» og Hansen/Bjørndal Arkitekter AS og Trifolia landskapsarkitekter A/S
2005	desember	Ikke avsatt midler til å bygge kirken
2006	29.11.	Bevilget 50 mill i 2007 og 41 mill i 2008 til bygging
2007	hele året	Flere komiteer arbeider med planlegging av ny kirke
2008	24. august	Siste gudstjeneste i gamlekirken
2008	15. september	Første gudstjeneste på Bøler interimskirke (Bøler samfunnshus)
2009	10. september	Gamlekirken rives
2010	26. september	Grunnstensnedleggelse - Fung. biskop Olav Dag Hauge

Arbeidstema før arkitektkonkurransen var fra «Visjon til virkelighet». Det kom inn 141 forslag fra hele Europa i arkitektkonkurransen. Alle forslagene var utstilt på Bøler samfunnshus. Biskop Gunnar Stålsett besøkte utstillingen. Da bygging ble bestemt kunne mottoet endres til: «Bygge kirke – Bygge menighet».

Arbeidet i menigheten i denne perioden var preget av byggearbeidet, med alt av hva det innebar. Det var godt samarbeid med Fellesrådet. Bygningssjef Torbjørn Borgen var sentral, kreativ og aktiv i dette arbeidet. Dag Auli ble innsatt som ny sokneprest etter Thor Evje i 2005. Auli var sentral i samarbeidet med arkitekt og Kirkelig fellesråd i Oslo, og fulgte planleggings- og byggeprosessen tett gjennom ukentlige møter. Dette gjorde at menigheten fikk god informasjon og var tett på prosessen. Viktige endringer, forbedringer og tilpasninger ble gjort i denne fasen.

Stab og menighet flyttet til Bøler samfunnshus august 2008, og menighetskontor, barnehage, aktiviteter og gudstjenesteliv levde tett sammen i perioden 2008-2011. Lokalene sjonglerte mellom barnehage på dagtid, konfirmanter, barneaktiviteter o.l. på kvelden, og gudstjeneste i helgene. Alle hjalp til med rigging til og fra kirkerom hver helg. Det var en periode preget av dugnad og forventning. Mens den fysiske kirken vokste frem et steinkast fra samfunnshuset, var menighet og stab opptatt av å drømme om, og å jobbe med hvordan livet i den nye kirken skulle bli. Endringen var stor fra den lille mørke kirken skjult i en skråning til det store monumentale bygget som raskt reiste seg på kirketomta.

Tre hovedtemaer var sentrale i arbeidet som ble gjort inn mot forberedelsene til den nye tilværelsen. Bøler kirke skulle være et sted for **tro, kultur og debatt**. Det visuelle arbeidsverktøyet i arbeidet var tuntreet; «Jo dypere røtter, jo videre grener». Tre komiteer jobbet med disse tre «grenene» - tro, kultur og debatt, og på hvilken måte disse kunne forme kirkens identitet videre. Dette arbeidet la et solid grunnlag for den selvforståelsen både stab og menighet tok med seg inn i den første tiden med ny kirke.

## 1.2 Ny kirke

28. august 2011 var en stor festdag i Bøler menighet. Da ble nye Bøler kirke vigslet av biskop Ole Christian Kvarme, og menigheten kunne for alvor fortsette arbeidet med å finne den gode veien videre. Det var mange nye muligheter i det nye kirkebygget. Gamle tradisjoner skulle blandes med nye visjoner og ny tilværelse.

Den første tiden i ny kirke var preget av vekst, pågang og ikke minst etablering av rutiner og håndtering av logistikk. Mange ville bruke den nye kirkens flotte lokaler både til selskaper, konserter og til faste aktiviteter. I lys av selvforståelsen som hadde satt seg, var det et ønske om å være på tilbudssiden for å legge til rette for utstrakt bruk av kirken på mange ulike områder. Lokalmiljøet hadde få egnede lokaler både til selskaper, samlinger og konserter, så kirken ble raskt ettertraktet.

Det ble viktig å finne den gode balansen mellom nok «plass» til menighetens egne aktiviteter og ønske om å være en ressurs og arena for lokalmiljøet. Mange faste leietakere fra lokalmiljøet ble etablert i denne oppstartsperioden som også bruker og beriker kirken i dag. Nevnes kan Østensjø barne- og ungdomsteater med sine øvelser og forestillinger, og Bøler skolekor, Parenti Vocalis og Oslo Vocalis som både øver og holder konserter i kirken. Folk fra korene er også med som forsangere på gudstjenester som gjenytelse for lån av lokaler.

## 1.3 Tro, kultur og debatt => dialog

Kirken blir mye brukt til konserter, kurs og foredrag. «Kulturgrenen» har vokst seg sterkt og solid, og har satt Bøler kirke på kartet som en kulturkirke. Fra visjonsarbeidet på samfunnshuset vokste det også frem et kulturutvalg som i dag er et driftig og solid utvalg som hvert semester har et eget program. De arrangerer alt fra filmkveld og forfatterkveld til ulike konserter.

Selv om troen er kirkens fundament og dype røtter som bærer «tuntreet», var arbeidet med «trosgrenen» en egen komite. Ut ifra denne gruppen vokste det bl.a. frem en visjon om å være litt som sjømannskirken; et åpent møtested med nystekte vafler. **Åpent Hus** har vært et trofast tiltak som uke etter uke har vært et lavterskelmøtested for folk på dagtid.

Ellers har både aktivitetsnivået og gudstjenestelivet vokst og blomstret de siste årene. Ikke alle år bærer like mye frukt, men frukt er det hvert eneste år. Menigheten er preget av en god kultur der frivillige og stab trekker sammen i flokk, og ofte i samme retning.

Den grenen som var mest utfordrende å finne vekstforhold til var «debattgrenen». Det var et ønske om at Bøler kirke skulle være en arena for både lokal og global samfunnsdebatt. Det var utfordrende å finne en form på dette som var god. Ideen lå i dvale helt til et prosjekt fra ungdommene i ledertreningen så dagens lys. Dialogkonseptet **Helt ærlig** er et panelsamtalekonsept der vi ønsker å snakke helt ærlig om temaer kirken og samfunnet ser på som tabubelagt. Debattfrøet fra samfunnshustiden fikk endelig næring og begynte å

vokse. Men debattbegrepet ble litt smalt, så det er i dag endret til dialog. Visjonen vår er nå: *Bøler kirke vil være en kirke for tro, kultur og dialog.*

Dialog har også vært en viktig drivkraft for Bøler kirkes engasjement i bydelens arbeid med flyktninger og integrering. **Bøler tekstilverksted** er et resultat av et slikt engasjement der kirken stiller med lokaler, ansatte og frivillige inn i et viktig tiltak for bygging av sosial kapital og etablering av relasjoner på tvers av kulturer.

Konklusjonen etter 11 år i nytt kirkebygg er at nå vet folk i bydelen hvor kirken er. Mange forskjellige aktiviteter og personer har funnet seg til rette og bruker og søker kirken av mange ulike årsaker til både høytid og hverdag.

## 2 Om Bøler menighet

### 2.1 Lokalsamfunn og demografi

Bøler sokn ligger i Østensjø bydel. Det bor drøyt 50 800 innbyggere i bydelen. Statistikkbanken til Oslo kommune deler bydelen opp i fem områder; Skullerud, Bøler, Manglerud, Oppsal og Abildsø. I hovedsak er det Skullerud og Bøler som ligger innenfor soknets grenser. Her finner vi boligområdene Ulsrud, Bøler, Rustad, Bogerud og Skullerud. Dette er drabantbyer som vokste frem i etterkrigstiden. Folk kom hit og bosatte seg fra hele landet. Dette var i stor grad barnefamilier. Demografisk betyr dette at området har vært i en brytningsfase fra å være nyetablert til nå å være et etablert boligstrøk. Hvis vi ser på tallene for Skullerud og Bøler er demografien som vist her.

Alder	1-5	6-12	13-18	19-29	30-39	40-49	50-59	60-66	67-79	80+
Bøler	585	780	638	860	1298	1306	1198	607	675	488
Skullerud	492	581	462	879	1193	997	1036	583	742	441
Sum	1077	1361	1100	1739	2491	2303	2234	1190	1417	889

Statistikken viser at det bor 15 862 innbyggere innenfor grensene til Bøler sokn. 15 801 av disse bor i områdene Bøler og Skullerud. Av disse er det i overkant av 9000 som er medlemmer i hos oss, så rundt 57%.

Bebyggelsen er preget av blokkområder, rekkehus og eneboligstrøk. Det er populære steder å etablere seg for barnefamilier. Samtidig er det noen av områdene preget av noe gjennomtrekk da leilighetene er små. Mange barnefamilier flytter vekk fra området, ikke minst pga. høye priser på rekkehus/eneboliger.

Områdene er i dag flerkulturelle steder med tilflytning ikke bare fra hele landet, men fra hele verden. Enkelte områder er noe mer preget av dette enn andre, men det er ingen ensartede områder.

Innenfor menighetens grenser er det tre barneskoler; Bøler, Nøklevann og Rustad skole, to ungdomsskoler; Bøler og Skullerud og en videregående skole; Ulsrud. Menigheten har egen barnehage i tillegg til mer enn 20 andre barnehager som holder til innenfor soknegrensene.

Langerud sykehjem ligger i soknet, og har egen sykehjemsprest. U2 er omsorgsboliger som ligger på Bøler, og her er vi jevnlig på besøk med andakt, musikk og samtaler.

Bøler fritidsklubb og Skullerud aktivitetshus er barne- og ungdomsklubbene i nærområdet. Bøler har også en Deichmann-filial rett ved siden av Bøler senter. Per i dag er det ikke mye samarbeid med disse.

## 2.2 utfordringer

### Diakoni

Bøler kirke ligger på Bøler. Men Bøler menighet er større. Det er en utfordring å nå ut til hele bredden av soknet. Kanskje er det tid for å bevege oss litt mer ut av våre flotte lokaler og se hva som rører seg i de områdene som ligger lengre unna kirken? Vi har laget vår egen overskrift over denne visitasen; «Se hele menigheten». Vi ønsker å ha et spesielt blikk på områdene Rustad, Bogerud og Skullerud (i statistikken omtalt som Skullerud).

### Levekår

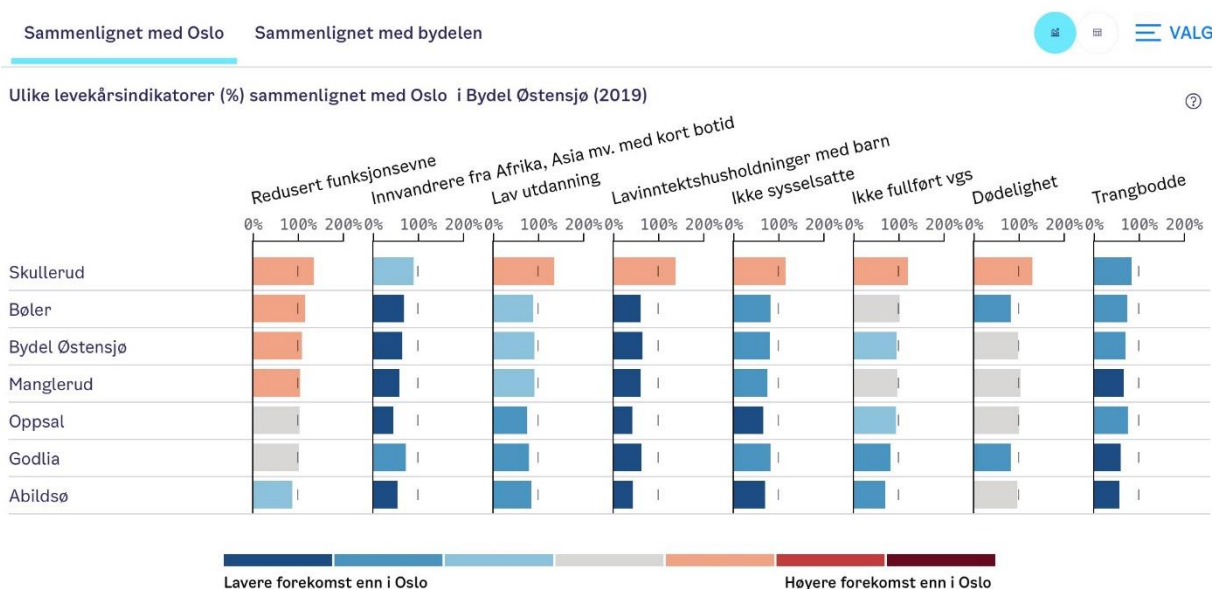

Fra Oslo kommunes nettsider, <https://bydelsfakta.oslo.kommune.no/bydel/ostensjo/levekaar/>

Som det fremgår av denne oversikten ligger Skullerud øverst på de fleste levekårsindikatorerne i bydel Østensjø, og også noe over gjennomsnittet for Oslo på mange. Dette tilsier at menigheten bør ha et økt diakonalt fokus denne veien. Vi ønsker bl.a et utvidet samarbeid med skolene og klubbene. **Flexid**-kurs er også noe vi har mulighet til å tilby krysskulturell ungdom som bor her, og som både klubbene og Ulsrud vgs har vært positive til samarbeid rundt.

Bøler menighet meldte seg inn i nettverket **Fremtiden bor hos oss** i 2021. Vi er kirke i en flerreligiøs og flerkulturell kontekst, og vi ønsker å jobbe mer med vår rolle i lokalsamfunnet. Vi ønsker mer mangfold, og vi vet at vi har mye å hente i å dele erfaringer med hverandre, samle kunnskap som finnes lokalt og reflektere over den sammen. Skape og dele metodikk og utvikle teologi og praksis som den norske kirke trenger. Vi ønsker å være en aktiv del av nettverket, og vil se nærmere på hva det betyr for oss i ulike deler av vårt arbeid.

## **Frivillige**

Mange av våre frivillige har vært med lenge. Det har bygget kirke og menighet i mange år. Det er naturlig at de etter hvert får avlastning. Etter pandemien merker vi også at noen har trukket seg ut, både blant ungdomsledere og andre. Vi trenger flere og nye frivillige. Vi trenger å se nærmere på hvem vi har og hvordan vi følger opp disse på en best mulig måte. Dette er et arbeid som tar tid, men det er viktig og menighetsrådet ønsker at skal være en prioritert oppgave fremover.

## **Kommunikasjonsarbeid**

Det skjer mye i Bøler kirke, og det å kommunisere ut hva som skjer når er i seg selv en stor oppgave. Vi ønsker å tenke bredere om kommunikasjon, at vi også vil nå ut med mer enn informasjon om våre aktiviteter, og skulle ønske at vi hadde mer ressurser til dette. Det er viktig å satse på og det tar tid. I dag prioriterer vi en del ressurser på å lage og distribuere en programfolder med informasjon om hele semesteret. I tillegg sendes det ut elektronisk nyhetsbrev ca en gang i måneden. Vi har en fb-side og en profil på instagram. Her er det mye å jobbe med. Nettsidene trenger sårt en gjennomgang, og vi kunne gjerne fått en mer helhetlig profil på det som lages av trykksaker. Vi ser frem til samtale med kommunikasjonsgruppa i Oslo bispedømme, og til å få litt hjelp til å prioritere i dette landskapet.

## **Stab**

Staben i Bøler er ikke så stor. Det siste året er nesten halvparten i staben nye ansatte i de faste stillingene. I tillegg har vi også fått to nye ungdomsarbeidere denne høsten. Det gjør at vi må bruke tid på å sette staben på nytt, bli kjent og se etter nye muligheter sammen. Det gleder vi oss til.

## **2.3 Resurser**

Bøler sokn har tre prester i fulle stillinger. 20% av den ene prestestillingen er tilknyttet Nordseterhjemmet, som er innenfor Nordstrand sokn. Ut over dette er det få andre lønnede ressurser i menigheten som ikke lønnes av menigheten selv (se oversikt under). Menigheten lønner blant annet egen diakon (50% stilling). Vi ser at det hadde vært behov for en større diakonstilling, men vi har ikke nok midler til å øke stillingen. Her ønsker vi oss et samarbeidsprosjekt med KfiO og bispedømmet og bydel for å kunne ansette en diakon i full stilling.

Menigheten er i stor grad avhengig av mange frivillige i tillegg til stab for å få til det vi ønsker å få til. Vi er heldige som har mange engasjerte frivillige som bidrar mye både på dugnad, gudstjenester og diakonale tiltak.

## **Ansatte**

### **Prester – lønnes av bispedømmet**

Sokneprest Anne Berit Evang, 100%, kapellan Erle Fagermoen, 100% og kapellan Sigurd Navrestad Wennesland, 100%. Sykehjemsprest på Langerud sykehjem, Hilde Graff, 50%.

### **KfiO-ansatte – lønnes av KfiO**

Trosopplæringsleder Margit B Steensnæs, 80 % (menigheten dekker 23%), kantor Erling Strøm, 71,75%, daglig leder Elise Lindtveit, 100% og kirketjener Mia Wengshoel på timebasis.

## Menighetsansatte – lønnes av menigheten

Diakon Kirsten M. Aase Finch, 50%.

## Barne- og ungdomsarbeidere – lønnes av menigheten

Elisabeth Voll Ådnøy, 15%, Mia Wengshoel, 11% og Hanne Stepschko, 11%.

## Barnehageansatte 2022

Styrer Vibeke Mohr, 100% (50% styrer/50% ped.leder), barne- og ungdomsarbeider Marianne Larsen, 100%, ped.leder Caroline Heimdal, 100%, ped leder Patrycja Aleksandrowicz, 100%, assistent Britt Cooper, 100%, assistent Else Joplussen, 100%, assistent Heidi Landsem, 100%, assistent Inga Mæhlum, vikar og assistent Else-Marie Pålshaugen, vikar.

## Organisasjonskart

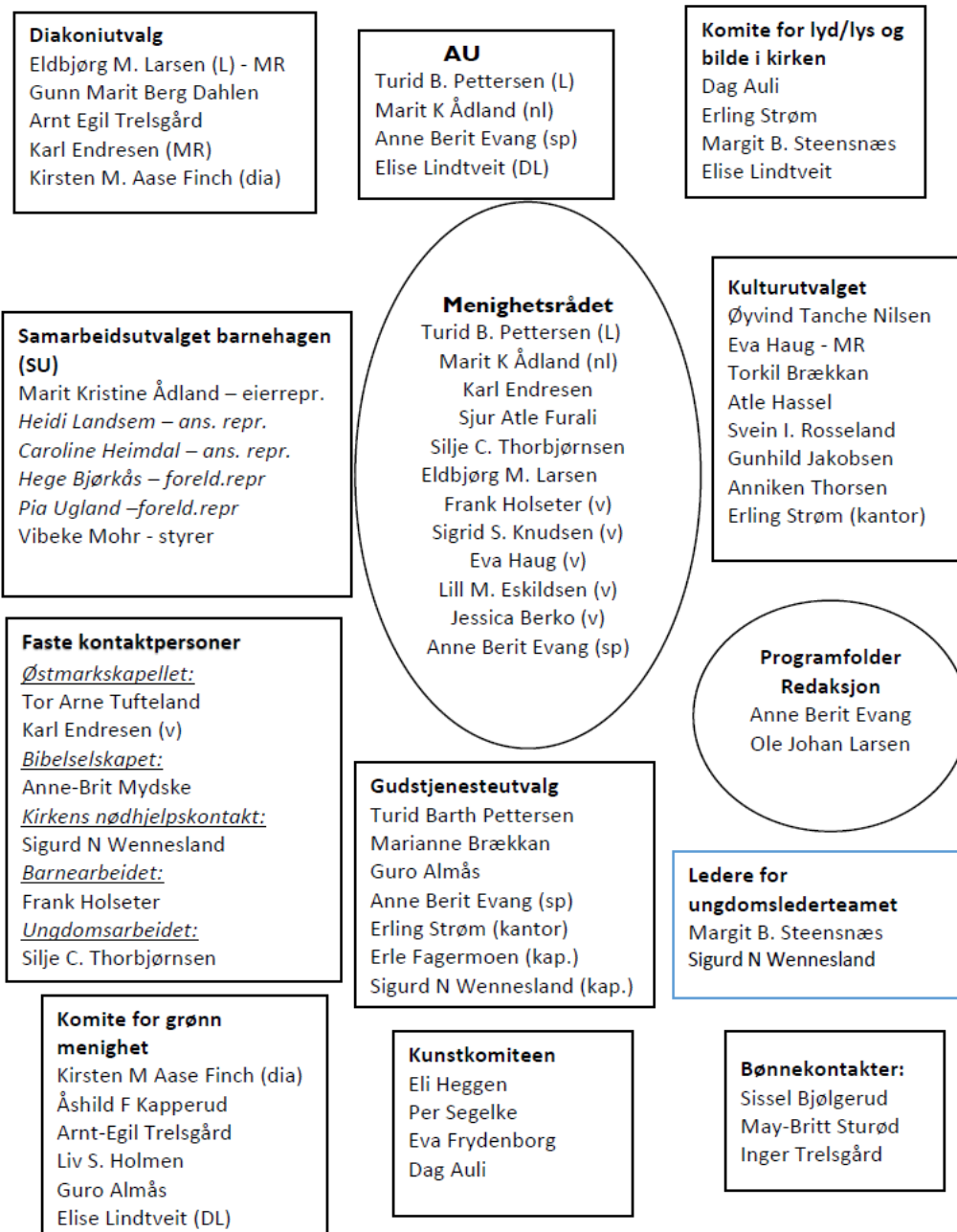



## 2.4 Virksomheten i menigheten

### 2.4.1 Kirkelige handlinger

	2021	2020	2019	2018	2017	2016	2015	2014	2013	2012	2011	2010	2009	2008	2007	2006	2005	2004
Døpte totalt	53	49	55	62	71	87	82	88	66	72	82	77	85	93	90	86	112	97
Døpte i Bøler kirke	47	39	45	47	55	67	65	49	49	89	44	14	32	42	55	47	32	49
Døpte med bosted i soknet	41	31	39	47	54	65	69	68										
Konfirmanter	41	48	34	48	39	58	75	69	52	54	60	49	61	66	67	70	59	57
Vigsler i andre kirker	1	1	2	2	1	1	4	1	5	3	5	4	11					
Vigsler i Bøler kirke	3	1	5	5	5	9	7	6	3	6	1	0	0	0	0	2	5	3
Gravferder totalt	108	95	97	105	143	127	118	115	106	142	126	129	127	118	135	136	113	122
Gravferder fra Bøler kirke	34	57	39	40	47	52	41	39	32	40	2	0	0	11	13	8	11	13
Utmeldinger	31	32	50	31	28	126	47	33	12	22	25	39	41	28	33	36	18	9
Innmeldinger	5	3	11	9	3	15	7	1	2	3	2	4	3	2	1	1	4	1
Gudstjenestedeltakelse søn- og helligdag, snitt	110	95	126	130	130	187	166	154	132	150	168	96	98	102	104	100		
Familiegudstjenester, snitt	155	137	141	174	165	197	231	158	164	191	186	119	114					
Nattverdbesøkende, snitt	67	58	65	66	68	90	88	79	81	87	85	48	52	48	52	50		

Gudstjenestefeiringen er pulsen i menighetens arbeid. Gudstjenestene og de kirkelige handlingene favner livet fra begynnelse til slutt. Her skal det være rom for alle, uansett om en søker fellesskap eller stille ettertanke. Vi ønsker at gudstjenestene skal være inviterende og inkluderende. Det er et mål at alle som kommer kan kjenne at her er det rom for dem.

Bevegelsen fra søndagens gudstjenester til hverdag, og tilbake igjen, er sentral. Det som skjer i menigheten gjennom ukedagene skal prege det som skjer i gudstjenestene, og motsatt. Gudstjenesten er hele menighetens, og vi vil skape rom for delaktighet og engasjement.

Vi har gudstjenestegrupper med frivillige medarbeidere som sammen med stab er med på å tilrettelegge for et levende og rikt gudstjenesteliv. Her er (nesten) alle aldre representert. Det har de siste årene vært mye nytt å forholde seg til med gudstjenestereform, ny liturgi, smittevern, registrering og alt som har fulgt i kjølvannet av pandemien. Vi merker at det tar tid å bygge opp igjen det aktive menighetslivet etter pandemien, men vi er på god vei.

Det er viktig for oss å holde god kvalitet på de kirkelige handlingene. Gudstjenesteutvalget har jobbet godt med ny justert lokal grunnordning. Vi har også søkelys på hvordan vi kan legge mer til rette for deltakere med røtter i ulike land. Vi tror at involvering i gudstjenestefeiringen, åpenhet for å prøve ut nye uttrykksformer når det gjelder musikk, forkynnelse, bønn m.m, og å hente inspirasjon fra den verdensvide kirke er viktige nøkler. Vi har også sett på bruk av visuelle virkemidler og trosuttrykk. Både bønnevev og verdenskartet brukes hyppig. Lystenning og bønnevandringen i rommet samtidig med nattverdsmåltidet er godt innarbeidet.

Gudstjenesten må ha rom for et mangfold av mennesker. Kirkerommet og gudstjenestene skal være tilgjengelige både for små og store. Vi har jevnlig søndagsskole og «gudstjeneste for små og store», samtidig som vi vil legge til rette for at barn og barnefamilier også skal føle seg velkomne under «vanlige» gudstjenester.

Musikk i gudstjenesten er kanskje det viktigste musikksatsingsområde for menigheten. Vi etterstreber en stor og variert musikalsk bredde og ønsker å favne alle generasjoner i dette. Fra den klassiske kirkemusikken bl a i messene i de store høytidene, gudstjeneste for store og små, jazzmesser med band, ung messe og andre temamesser med sitt spesielle

musikalske uttrykk. Menigheten har også egen forsangergruppe som alternerer med forsangergrupper fra korene. Samlet gjør dette at vi har forsangertjeneste på nesten samtlige gudstjenester.

Gudstjenestetallene for de siste årene er preget av nedstengning og pandemi. Det vil ta tid å bygge oss opp igjen. Det gledelige er at antall døpte ligger på nesten samme nivå som forrige «normalår». Snittet på gudstjenestedeltakelse i 2021 er noe høyere enn i 2020, men er ennå ikke helt der det var før alt stengte ned.

Det er fint å se at antallet som går til nattverd, har økt noe det siste året fra tidligere år. Dette henger trolig sammen med at gudstjenesteutvalget og MR har ønsket nattverd inn i alle gudstjenester, også når det er dåp og gudstjeneste for små og store.

Det skal være enkelt å be om kirkelige handlinger. Vi jobber hele tiden med rutiner knyttet til å melde dåp, konfirmasjon, vigsel og gravferd. Vi har mange gravferder, og vi skulle ønske flere av dem var i Bøler kirke. Vi må se mer på hvordan vi kan arbeide med å motivere mennesker til å velge kirken som sted for viktige livshendelser. Er tilgjengeligheten god nok? Vi har per i dag to gravferdsdager med to tidspunkt hver (tirsdag og onsdag). Er det tilstrekkelig? Kan bakke kapell i større grad tas i bruk til mindre gravferder, slik at bruken av f.eks østre kapell går noe ned? Dette er noen av spørsmålene vi har stilt oss, og som vi ennå ikke helt har funnet svarene på.

#### **2.4.2 Diakoni**

Bøler menighet har en diakoniplan med utgangspunkt i de fire søylene som er beskrevet i *Plan for diakoni i Den norske kirke*. Hovedtyngden av våre menighetstiltak er i dag innenfor områdene Nestekjærlighet og Inkluderende fellesskap. Det jobbes med å få økt tyngde på Vern om skaperverket og Kamp for rettferdighet.

Det er et stort diakonalt engasjement i menigheten – både allmenn og organisert diakoni. De frivillige utøver et viktig bidrag, sammen med de ansatte og Diakoniutvalget. Menigheten finansierer en 50 % diakonstilling. Også andre stillinger i staben (prest og trosopplæringsleder) utøver mye diakoni gjennom tiltak for barn og unge.

Innenfor «**Nestekjærlighet**» har sjelesorgsamtaler og hjemmebesøk vært en viktig del. Vi har mange samtaler, og ønsker på sikt å utvide tilbudet om hjemmebesøk med en besøkstjeneste med frivillige. Diakonen har også delt ut flyere til psykisk helse i bydelen der hun tilbyr seg å være en samtalepartner for brukere. Det har kommet flere «henvisninger» fra psykisk helse som følge av dette. Særlig gjelder dette brukere som er opptatt av tro og eksistensielle spørsmål.

**Frivillige** utgjør en viktig kraft i det diakonale arbeidet. En gang i året inviteres de spesielt gjennom en frivilligfest. Denne arrangeres i etterkant av en gudstjeneste hvor det serveres god mat og man har lagt opp til litt program og underholdning.

**Kirkekaffen** anses å være en viktig del av det sosiale og fellesskapsbyggende arbeidet i menigheten. Den driftes i hovedsak av et stort korps av frivillige, og er godt besøkt. Folk sitter gjerne lenge, og det oppleves å være god stemning. Her jobber vi med å rekruttere flere som kan bidra.

**Inkluderende fellesskap** er et viktig anliggende for Bøler menighet og det er mange ulike grupper og fellesskap i sving. **Åpent Hus** er et av dem. Hver torsdag (utenom den 1. torsdag i måneden) serveres det kaffe/te og vafler mellom kl 11- 13. I hovedsak er det frivillige som drifter dette, i samarbeid med diakon. De som oppsøker **Åpent Hus** er hovedsakelig godt voksne. Hvor mange som kommer varierer fra gang til gang, men ofte er det fra 10-15 personer som er innom. I flere år har man hatt **tidebønn** i sidekapellet kl 13, initiert av forhenværende diakon. Dette har det også vært jevnt over god oppslutning om, og noen kommer til denne uavhengig av **Åpent Hus**.

Menigheten har flere **samtalegrupper**. Den ene har overskriften «tro og tvil» og ledes av tidligere sokneprest og diakon. Gruppen møtes onsdager 3-4 ganger i halvåret, og har god oppslutning. Her tar man utgangspunkt i kommende søndags tekst.

For 3 år siden ble det også startet en åpen samtalegruppe med utgangspunkt i ulike livstema. Denne gruppa har vært ledet av diakon og en frivillig som har mye erfaring med grupper. Man har møttes ca annenhver torsdag kl 12, i forbindelse med **Åpent Hus**.

Diakonen har også, sammen med diakonkollega i Oppsal, ledet en livssynsgruppe på Kafe X, en av bydelens treffsteder for folk med psykiske lidelser. Denne gruppa har møttes ca 3. hver uke, og har åpnet for nye og viktige bekjentskaper.

Første torsdag i måneden har vi **Torsdagstreff**. Frivillige spiller en viktig rolle i dette, i samarbeid med diakon. Vi pleier å ha en «dagens gjest» ( gjerne lokale ressurser) som deler rundt et tema. Frivillige sørger for god servering og musikalsk underholdning.

Vi arrangerer, i samarbeid med Oppsal og Manglerud menigheter, **Lørdagstreff**. Dette er et treff tilrettelagt for utviklingshemmede, og samtidig åpent for alle. Bofellesskapene i bydelen mottar en spesiell invitasjon. Lørdagstreffene holdes 3 – 4 ganger i semesteret og vi veksler på å være i de ulike kirkene. Treffene starter med en samling i kirkerommet hvor sang, musikk, andakt og lystenning spiller en viktig rolle. Etterpå er det kaffe, kaker, frukt og vi spiller bingo. Oppmøtet har variert mye. Det skyldes nok for en stor del pandemien. Heldigvis ble siste samling våren 22 godt besøkt og vi håper denne trenden fortsetter.

Våren 22 startet diakonene i Bøler og Oppsal **Lunsj for etterlatte**. Dette er et noe mer uformelt opplegg enn sorggruppe. Vi spiser lunsj sammen, og diakonene presenterer et tema knyttet til sorg som utgangspunkt for samtale. Det tar tid å etablere nye tiltak. Siste gang før sommeren var vi over 10 rundt bordet, noe som forteller om et tydelig behov for et sted å dele sorgen.

**Julemessa** er en viktig del av det diakonale arbeidet. Ikke minst utgjør den en kjærkommen inntekt. I tillegg skaper den mye fellesskap og dugnadsvilje. Lokalmiljøet synes å støtte godt opp om julemessa, blant annet gjennom å kjøpe lodd. De frivillige har vært svært viktige for å få arrangementet i havn.

**Menighetens misjonsprosjekt** utgjør en viktig del av del av den internasjonale diakonien. Vi støtter NMS sitt arbeid i Midtøsten og har forpliktet oss til å samle inn 20 000,- pr år. Hovedsakelig gjøres dette gjennom offer i gudstjenesten. NMS fordeler pengene der de trengs mest. Enten det er til Anafora, et senter som hjelper traumatiserte kvinner, eller det er til SAT 7, en kristen satellitt tv-kanal.

Bøler menighet har lenge vært **grønn kirke**. I tillegg til at vi følger opp min 25 av de 43 tiltakene for grønn kirke, jobber vi med beplantning av bievennlige stauder og blomstereng

rundt kirken. Vi arrangerte sammen med flere lokale foreninger en grønn festival i vår, med kles- og stiklingsbyttemarked, naturvandring, såing og snekring av fuglekasser. Tre epletrær ble plantet i eplehagen sammen med LifLaga. Dette håper vi skal bli en årlig tradisjon. Klesbyttemarked skjer hvert semester i samarbeid med Bydelsmødrene Østensjø. Vi er heldige som har engasjerte frivillige og ansatte som ønsker å utvikle dette arbeidet videre.

En gang i måneden er det **Tekstilverksted** i Bøler kirke. Det serveres middag hver gang, måltidsfellesskapet er viktig. Vi ønsker at dette skal være en møteplass og en mulighet for felleskap på tvers av kulturell og religiøs bakgrunn for mennesker i alle aldre. Verkstedet er et samarbeid mellom bydel Østensjø, Frelsesarmeen og Bøler menighet. Tekstilkunstner Kristine Fornes er kunstnerisk leder, og legger til rette for kreative og fine aktiviteter hver gang.

### 2.4.3 Barn og ungdom

Vårt barne- og ungdomsarbeid er en blanding av kontinuerlige tilbud og enkeltstående tiltak som korresponderer med hverandre. Det er mange tilbud til barn og ungdom i bydelen, så de fleste av våre planoppførte trosopplæringstiltak er lagt opp som enkeltarrangement, slik at så mange som mulig skal kunne være med på tross av en aktiv hverdag. Vi er i sluttfasen av en revideringsprosess av trosopplæringsplanen, som på grunn av pandemien har tatt lang tid. Menighetsrådet har jobbet godt med dette sammen med trosopplæringsleder, og vedtak vil skje i høst.

Vi har **babysang** hver uke med servering av lunsj ca annenhver gang. Det er en frivillig som stiller i stand lunsj. Vi kjører drop-in opplegg. Babysang er veldig populært. Her informerer vi om og inviterer til Stortorsdag.

**Stortorsdag** (annenhver torsdag) er navet i vårt arbeid med barn og familier. Vi serverer en enkel hverdagsmiddag. Deretter er det en felles samling i kirkerommet med en fast liten liturgi med sang, bønn og info. Etter samlingen er det ulike aktiviteter. De siste årene har dette vært barnegospel og småbarnssang. Vi har et ønske om å utvide tilbudet med for eksempel ulike verksted og aktiviteter. Stortorsdag har de siste årene vært ansattstyrt, og vi har et ønske om at det skal være mer basert på frivillig innsats for å kunne få til et bredere tilbud. **Bølingen knøttekor** er nå et tilbud på stortorsdag, og er en samling for barn fra 3-5 år i følge med foreldre/foresatte. **Barnegospel** er et kor for barn fra 1. til 4. klasse. De øver hver torsdag og opptrer på ca 2 gudstjenester i semesteret. På stortorsdag informerer vi om, og inviterer til gudstjeneste og søndagsskole.

**Bøler tweens** er et kontinuerlig lavterkseltilbud for 5.-7. klasse annenhver fredag kveld. Vi rekrutterer til tweensfestival og Lys Våken som er våre planførte trosopplæringstiltak for denne aldersgruppen. **Bøler tweensfestival** har vært et sommerskoletilbud for 5.-7. klasse en av ukene før skolestart i august. Tilbudet har fungert bra de gangen vi har hatt det, men er ganske ressurskrevende så det avhenger veldig av en stabil ledergjeng og stabilitet i ansatte i småstillingene som vi har. Vi er derfor spente på om vi vil kunne tilby dette tiltaket fremover. I år måtte vi avlyse pga for få ledere. Tweensfestival rekrutterer til Bøler tweens.

Overgangen barn- ungdom er en utfordrende alder å treffe godt med tiltak. I forbindelse med revidering av trosopplæringsplanen har vi landet på i denne fasen å rette oppmerksomheten fremover mot konfirmasjon, og lager en liten film fra årets konfirmantleir, en digital konfirmant-teaser som vi sender til de som skal være konfirmanter om 2 år.

**Konfirmasjon.** Konfirmasjonsstiden strekker seg fra november til september med leir i mai. Undervisning er annenhver tirsdag. Vi bygger konfirmantopplegget rundt leddene i gudstjenesten og det er et mål for oss at ungdommene skal bli kjent med gudstjenesten på en måte som gjør at de kan delta i den med hele sine liv.

**Helt ærlig** er beskrevet tidligere. Dette et dialogkonsept der vi ønsker å snakke helt ærlig om temaer kirken, og samfunnet ellers, ser på som tabubelagt. Temaer som ungdom er opptatt av. Målet med tiltaket er å skape et "rom" og en "stemning" som oppleves trygg nok til å tørre å stille de vanskelige spørsmålene, og til å samtale om de vanskelige tingene. Vi har ca 3 samlinger i semesteret, og eksempel på tema som har vært oppe er: Psykisk helse, klima, hat, ekstremisme, kropp, seksualitet, kjønn og porno. Konseptet er godt, men vi har slitt med spenningen mellom det å skaffe pannedeltakere i tide og det å drive god PR. Det er vanskelig å lande panel, noe som også gjør det krevende å drive god PR. Det gjør at det ofte har vært færre til stede enn vi tror det er potensiale for.

Konseptet har også vist seg å fenge på tvers av generasjoner, så flere voksne og eldre har vært innom. Det er ungdomslederteamet som er frivillige på arrangementet og vi har en egen honorert prosjektleder som har ansvar for planlegging og PR.

Vi tilbyr **ledertrening for ungdom** fra konfirmasjon og oppover. Vi prøver å tilrettelegge for den enkeltes utvikling og interesse. Lederne i ledertreningen er de viktigste frivillige i det øvrige trosopplæringsarbeidet. Ledertreningen er på mange måter en slags «frivillighetsskole» der vi håper å vise ungdommene verdien av å være frivillig både for sin egen del, og betydningen av deres innsats for andre. Ledertreningen vi har hatt så langt har vært litt for smal, slik at vi har mistet bredden av spesielt 1. årsledere. Vi ønsker i denne fasen å få med flest mulig videre fra konfirmasjonen over til neste leir, så vi gjør nå noen justeringer spesielt mtp 1. årslederkurs.

Ut over dette har vi flere trosopplæringstiltak som kommer frem i plan for trosopplæring.

Før jul inviterer vi **barnehager** i området til å bli med på **julevandring**. Her er hele staben og flere frivillige med som skuespillere. Barna blir med inn i fortellingen gjennom en vandring rundt på kirkekomplekset. Dette er godt besøkt.

Vi har også besøk av noen av **skolene** til **adventssamlinger** før jul. Noen av skolene får besøk av prest på skolen. Vi ønsker å jobbe mer med skole-kirke samarbeidet når ny stab har satt seg. Vi ser at her er det mye vi kan gjøre annerledes. Vi ser at vi kan være mer på tilbudssiden overfor skolene for eksempel mtp hvilken ressurs kirken kan være i deres fagplaner. Vi ønsker at visitasen, med alle skolebesøkene, kan hjelpe oss litt i gang med dette arbeidet og er spente på hva som kan vokse ut av det.

#### 2.4.4 Kultur

Bøler kirke er en kulturkirke, både for Østensjø bydel, men også for hele byen. Kulturutvalget jobber ut ifra mandatet; «Å skape møteplasser i Bøler kirke med utgangspunkt i kulturelle

arrangement. Bidra til opplevelser som skaper glede, refleksjon og ettertanke, både åndelig, menneskelig og mellommenneskelig».

Kulturutvalget, som består av frivillige og stab, arrangerer jevnlig konserter og andre kulturkvelder i kirkerommet og konfirmantsalen. Vi ønsker å presentere et bredt og variert kulturprogram og prøver spesielt å benytte lokale kunstnere og aktører, profesjonelle og amatører. Kirkens lokaliteter egner seg utmerket til formålet.

Det er konserter i de fleste sjangre, fra klassisk musikk/kirkemusikk til vise og rock, både kjente artister og musikere fra nærmiljøet. Bøler kirke var fullsatt da Bjørn Eidsvåg med fullt band gjestet oss tidligere i år. Vi arrangerer litteraturkvelder om aktuelle bøker med kjente forfattere, filmkvelder med filmskaperne til stede, bilde og kunstutstillinger, temakvelder med bibelske og andre typer foredrag/samtaler. Vi opplever at arrangementene er godt besøkt og vi får også på denne måten kontakt med deler av menighet og bydel som vi ikke når på annen måte.

Bøler kirke er ettertraktet som konsertkirke, og spesielt i desember er kirken fullbooket både med egne og eksterne konserter med lokale kor, korps og kjente artister.

3 lokale kor øver fast i Bøler kirke, korene Parenti Vocalis, Oslo Vocalis og Bøler skolekor. Dette har ført til et meget godt samarbeide gjennom årene, ved at korene deltar jevnlig gruppevis som forsangere på gudstjenester, men også som fullt kor på større gudstjenester og konserter i menighetens og egen regi.

Studenter og profesjonelle sangere/musikere fra nærmiljøet får øve fritt i kirkens lokaler. De bidrar på gudstjenester og arrangementer sammen med frivillige fra menighet/bydel og andre profesjonelle sangere/musikere. Til sammen er dette med å løfte sangen og musikken i gudstjenestene.

#### **2.4.5 Barnehagen**

Bøler Menighets barnehage ledes av styrer Vibeke Mohr og hennes medarbeidere. Ønsket med barnehagen er at den skal være «liten og trygg – akkurat som barnet ditt». Barnehagen ligger i kirkens underetasje og har 30 barn (12 barn under tre år og 18 barn over tre år). Her har barnehagen vært siden kirken var ny, men selve barnehagen er litt over 40 år gammel. Det er et stabilt personale som trives med jobben sin. Blandingen av lang erfaring, tradisjon og nye ideer er med på å gjøre barnehagen et trygt og spennende sted for store og små. I nært samarbeid med foreldrene ønsker barnehagen å gi barnet den aller beste starten i livet med mottoet «DU og JEG og VI» Hvert barn er enestående og unikt. Samtidig skal barna lære seg å leve sammen med andre og være en viktig del av fellesskapet.

I flere år har barnehagen skåret svært høyt på foreldreundersøkelsen, og har vært en av dem som har høyest skår i bydelens brukerundersøkelse. Vi er stolte av å ha en så velfungerende barnehage som barna og foreldrene setter pris på. For menighetens del så betyr det mye å ha en egen menighetsbarnehage. Her har barna til mange av de frivillige og også ansatte gått. Det er en god rekruteringsarena for barnetiltakene våre.

## **Drømme videre**

I august 2021 var det 10 år siden Bøler kirke stod klar til bruk. Vi hadde en drøm da kirken var ny, at den skulle være lik et tuntre; *Jo dypere røtter jo videre grener*. En kirke som står støtt, med grener som strekker langt ut, holder oppe, støtter og bærer frukt. Tro, kultur, dialog - nabolag, åpenhet, samtale og fellesskap. Vi ville at så mange som mulig skulle kjenne på følelsen av å være sammen om Bøler kirke.

Bøler kirke 10 år ble storslått markert med jubileumsgudstjeneste og innsettelse av ny sokneprest, Anne Berit Evang, den 29. august 2021. Etter gudstjenesten var det festkirkekafe ute med marsipankake, taler, bursdagssang og «åpning» av bursdagsgaven som var et flunkende nytt piano til konfirmantsalen. Mange, både privatpersoner og organisasjoner, bidro økonomisk til pianoet. Innkjøpet av piano ble på mange måte en slags fysisk markering av at vi har vært og fremdeles er, sammen om Bøler kirke. Kirken tilhører alle. Den er alle som er her. Sammen har vi fått til mye disse årene. Det yrer av liv, allsidighet og forskjellighet i alle rom og alle dager. Nå gleder vi oss til visitas og til å drømme videre sammen med biskopen og hennes stab!

## **3 Økonomi**

Bøler menighetsråd benytter seg av regnskapstjenester levert av KfiO og revisjonstjenester gjennom Deloitte.

Menighetens økonomi er solid. Gjennom givertjeneste, ofringer og høye utleieinntekter gir det rom til å lønne flere ansatte. Årsregnskapet for 2021 med noter er vedlagt. Se vedlegg.

Bøler menighets barnehage skal være en selvfinansiert virksomhet som ikke belaster menighetens økonomi.

## **4 Kirkebygget**

### **4.1 Beskrivelse av bygningsmassen som KfiO har ansvaret for**

Bøler kirke er en moderne arbeidskirke som, etter en internasjonal arkitektkonkurranse i 2004, stod ferdig bygget i 2011. Den ble bygget på samme sted som den forrige kirken, ved Bølerbekkens nedre, åpne løp, like opp for Den Norske Eterfabrikk og Østensjøvannet. Den er tegnet av Hansen & Bjørndal arkitekter, og er bygget i grå Kolumba-tegl. Kirkeanlegget er til sammen på 3.350 m<sup>2</sup>, og består av 3 separate, rektangulære bygningsvolumer som inneholder henholdsvis kirkesal, konfirmantsal og kapell med tilhørende funksjoner. De 3 delene knyttes sammen av en lang kontorlamell mot øst, og en kortere lamell mot vest. Kirkeanlegget rommer også en barnehage og ungdomslokaler i underetasjen, samt bl.a. kafé, skrifte-rom og søndagsskolerom i hovedetasjen. Et lystårn er plassert i enden av kontorlamellen mot nord-øst. Kirkesalen er registrert for 500 sitteplasser.

### **4.2 Eiendomsgrensene**

Bøler kirke er bygget på en ca 8 daa stor tomt, (gbnr. 164/35) som eieren av Bøler gård ga til kirken for at det kunne settes opp en midlertid kirke på Bøler i 1960. Den midlertidige kirken ble først revet i 2009. Kirketomten er regulert til *Byggeområde for offentlig bygning, (kirke, barnehage, bevertning)*, og reguleringsgrensen følger eiendomsgrensen. Kirkebygget er godt

plassert i det skrånende terrenget som faller mot syd-vest. Kirken er omkranset av friområde i sør, vest og nord, og ligger med en skjermende lamell ut mot General Ruges vei i øst. I tomtens sydlige del er det inngjerdet et uteområde for barnehagen. Store deler av eiendommen er parkmessig opparbeidet med beplantning, belegningsstein og plenarealer som glir naturlig over i naturtomt. Kirketomten har et asfaltert parkeringsareal med plass til ca 30 biler.

#### **4.3 Oversikt over registrerte feil og mangler**

Avvik fra Orra (58 stk avvik):

1. SD anlegget må legges om. Java og Internet Explorer blir fjernet.
2. Fasade barnehagens uteområde: Kobberlist ved vindu og plate under er løs
3. Varmt sluttstykke i dør 2C.05.01 galleri kirkerom
4. Asko W6564 Lukkelåsdelen på døra har brukket for tredje gang.
5. Koblingsenhet i bunnen av lystårn rødblinkende lampe
6. Avvik fra årskontroll brann den 13.06.2022
7. Gesimskant, hjørne, ved tak ved lystårn / hovedtak
8. Knotteplast mot fyllmasser rundt lystårn skadet
9. Lekkasje fra rør over automatikkenheter pumpe 1 og 2
10. Def. kontakt 2.etg kontor
11. Brannalarmklokke mangler utvendig i barnehagen
12. Lyktestolpe på parkeringsplass bøyd
13. Stor dobbel jerndør ved Helligstedet slår innover (feil vei)
14. Feil på korridordøra til prostesiden 2. etg.
15. Nye batterier og utskifting av disse i undersentralene til varmestyringen
16. Mus
17. Beslag lakkerte ytterdører
18. varme 2C.15.01 Radiator galleri Synkarionavvik 28.08.14
19. Oppvaskmaskin kirkerestauranten. Vannvaktenehen / kontakten er brun etter varmegang. Har vær slik
20. 001 Intern. Kirkekontroll - Diakonkontor Stor sprekk hjørne
21. 001 Intern. Kirkekontroll - Gang v dør lystårn Stor sprekk
22. 001 Intern. Kirkekontroll - kantorkontor Sprekk v høyre side vinduskarm
23. Dårlig luft i barnehagen
24. El-anlegg - Sikringssskap og tekniske rom er ryddige. Det er fri adkomst. Sikringene er skrudd til. D
25. Fundamenter - Grunnmur og fundamenter er tørre, stabile og tette uten synlige tegn til setninger, s
26. Grunn og drenering - Overflatevann renner bort fra bygget. Drenering langs vegg fungerer tilfredssti
27. Innvendige trapper og ramper - Trapper og rekkverk er sikre. Ramper ligger stabilt. Evt. skliskring
28. Innvendige vegger, vinduer og dører - Overflatene er hele og tette. Beslag og hengsler er i orden.
29. Ledelys 2.etg korr/galleri del1 ligger med feilmelding på sentralen for dette i u.etg.
30. Doble dører Bakre kapell lar seg ikke åpne pga ristene går opp i dørbladene



31. SD anlegget krever Java og Internet Explorer for at vi får tilgang til betjening av anlegget.
32. Nøddlys: 2 stk ledelys virker ikke
33. Sikring til utebelysningen går ofte.
34. Lager 2F.17.01 Begge lysarmaturene er mørke
35. Betongsøyle opp fra tak i lystårn bør ha et toppbeslag
36. Dryppnesebeslag overkant av dør ved klokketårn
37. Jernfasadeplate ved portal påkjør hjørne
38. mangler skilt om samlingsplass ved brann
39. Ekspansjonskar ved trykkmåler i teknisk rom kjeller Synkarion avvik 03.02.20
40. Fukt i tak utenfor dør til barnekapellet
41. Taklekkasje sidegang ved sakrestansk rom Synkarionavvik 12.10.20
42. verktøy bod/ lager i kjeller, noe kondens vann fra røde avløp/ nedløp fra Tak ?  
Synkarion avvik
43. 6 stk spoter i bakken ned mot klubb
44. Bakkebelysning under gangbro
45. Helligstedet Utebelysning
46. 001 Intern. Kirkekontroll - Kantorkontor Kabelskinnelister Feste def.
47. Benk kirketunet, ene lampepunkt under benken
48. Brannvernustyr (håndslukkere, branntepper, rømningsplaner og branninstrukser) -  
Branntepper er ko
49. Jernplate i fasade med LED stripe belysning
50. Romføler personalgarderobe barnehagen
51. Stolpe nr 4 nedenfra gangvei opp fra p-plass
52. Kirkerestauranten: Lysrør er skiftet. Ikke lys
53. Koblingsboks mangler deksel Varmesentral
54. Skade på gipsvegger mellom vaskerom og konf.kjøkke
55. Feilsignal fungerer ikke opp i mot SD anlegg
56. Manuell melder 01.056
57. Manuell melder 02.040 er ikke forskriftsmessig festet
58. Nytt pulverapparat hengt opp i søppelrommet

#### **4.4 Hvem hos kirkevergen som skal følge opp ovennevnte punkt**

Bygg- og eiendomssjefen er inntil videre ansvarlig saksbehandler ved bygningsmessige arbeider.

#### **4.5 Hva bør og hva kan menigheten /soknet selv følge opp vedrørende kirkebygget**

Menigheten har oppfølging av den daglige bruken av kirken, og er ansvarlig for å melde inn registrerte feil og mangler i forvaltningssystemet Orra/IK.

#### **4.6 Hvem i menigheten som tar ansvaret for deres oppfølging**

Daglig leder i menigheten.

#### **4.7 Brannsikkerhet**

- Brannalarmanlegg kategori 2 med kopling til offentlig godkjent nødalarmeringssentral, kontrolleres årlig av sertifisert leverandør. Med lysstyring (alt lys er på ved brannalarm) og heisstyring.
- Ledesystem (markerings- og ledelys) med sentralisert nødlysanlegg, kontrolleres årlig av foretak som har nødvendig kompetanse. Antall ledelys er 115 stk. Antall markeringslys er 49 stk.
- Manuelt slukkeutstyr: 2 stk skum apparater, 7 stk CO2 apparater og 10 stk brannslanger. Kontrolleres årlig av foretak som har nødvendig kompetanse.
- Røykluke i trappeoppgang. Kontrolleres årlig av foretak som har nødvendig kompetanse

#### **4.8 Strøm-/energiforbruk i kirkebygget**

Bøler kirke varmes opp av el-kjel og konvensjonelle ovner og varmekabler i enkelte arealer. Kirken har de siste 12 år hatt et gjennomsnittlig strømforbruk/energiforbruk på ca. 380 000 Kwh pr. år. For 2021 ble forbruket registrert til 373 000 Kwh. Dette er isolert sett et noe høyt forbruk i forhold til areal som oppvarmes og utstyr som brukes. Særlig tatt i betraktning at bygget er relativt nytt (2011).

Det er ikke foretatt vesentlige energireducerende tiltak for bygget.

Ved investering og installasjon av ny teknologi (varmepumpe, energibrønner) vil man kunne oppnå en reduksjon i totalt forbruk på mellom 50-70%.

Taket er flatt, og kan være godt egnet for installasjon av solceller i en relativ stor portefølje av paneler. Dette vil anslagsvis kunne redusere strømforbruket med 50%-60%, som utgjør i snitt 140 000 kwh., med en investering på ca. 1 mill.

Bøler kirke, general Ruges vei 51, Gbnr. 164/35

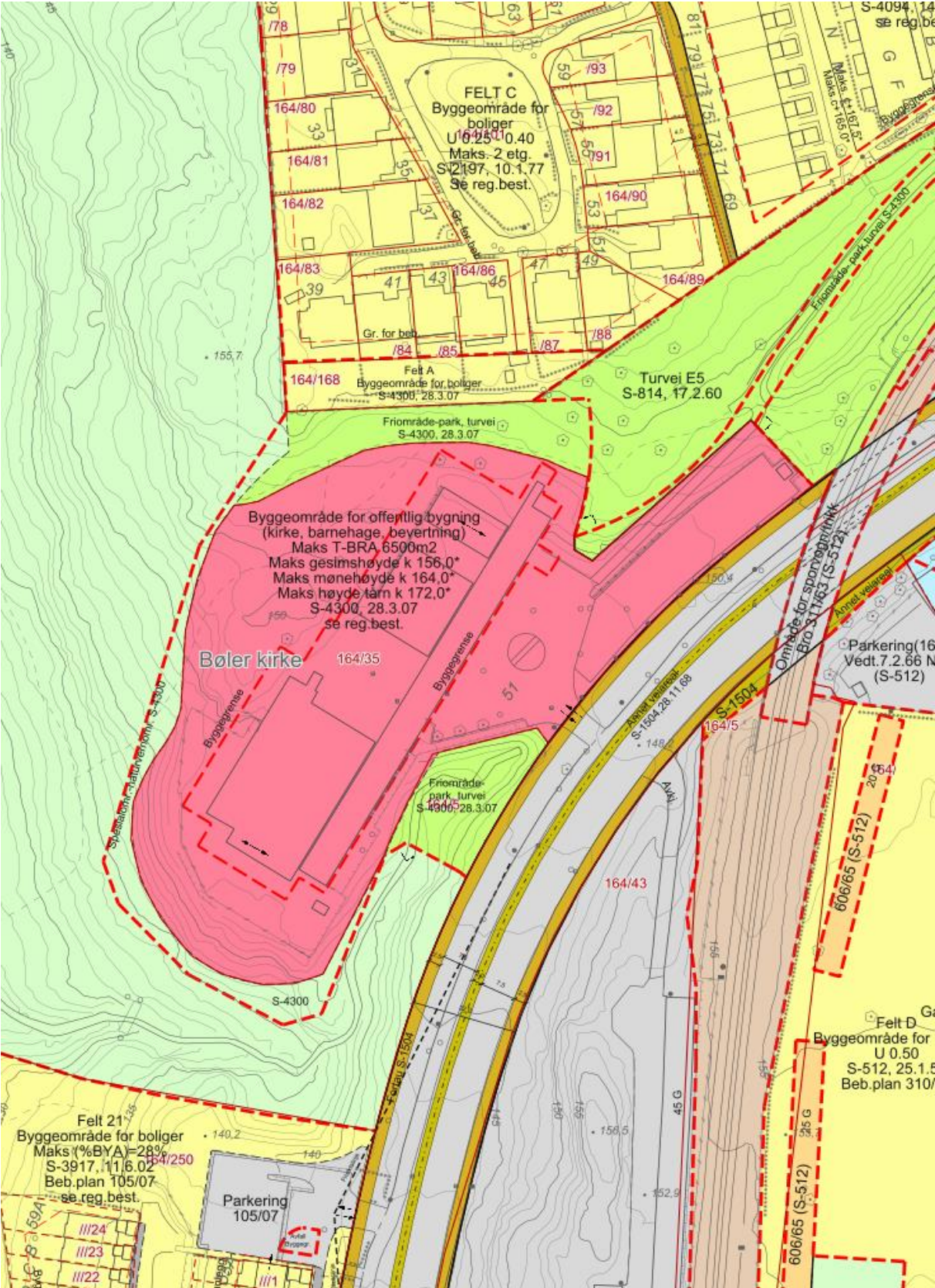

## 5 Liturgisk inventar Bøler kirke pr august 2022

For mer utfyllende informasjon om kirkens inventar – se inventarliste på KAs kirkebyggdatabse.

Gjenstand	Materiale	Plassering	Datering	Kunstner/Produsent	Utfyllende kommentar
<b>KIRKEROM</b>					
Alter	Ask	Kor	2011	Lars Ernst Hole. Produsert i Søgne av Sørinnredning AS	
Prekestol	Ask	Kor	2011	Lars Ernst Hole. Produsert i Søgne av Sørinnredning AS	
Altering m 4 knelebenker	Stål/skinn	Kor	2011	Lars Ernst Hole. Produsert i Søgne av Sørinnredning AS	Skinnutene er fra C. Hemsens AS
Døpefont	Ask	Kor	2011	Lars Ernst Hole. Produsert i Søgne av Sørinnredning AS	
Døpefat	Glass	Kor	2020	Maud Gjeruldsen Bugge/Hadeland Glassverk	
Kors/ prosesjonskors	Stål/ask	Kor	2011	Jostein Bjørndal	Korset marker tydelig at det er en kirke. 3m høyt, laget i børstet stål. På anmodning ble det i samme stil laget et prosesjonskors i tre. Det kan hektes av ved bruk.
Prosesjonskors	Jern/tre	Kor	1960 (?)		Fra gamle Bøler kirke
Alterbilde	Glass	Kor	2011	Thomas Hestvold	"Kransen"
Brudebenker	Ask/skinn	Kor	2011	Design: Lars Ernst Hole. Skinn: C. Hemsens AS. Produsert i Søgne av Sørinnredning AS	
Kneleskammel	Ask/skinn	Kor	2011	Design: Lars Ernst Hole. Skinn: C. Hemsens AS. Produsert i Søgne av Sørinnredning AS	
Utsmykning i gulv (3)	Glass/speil	Skipet	2011	Barbro Raen Thomassen	Dåpsmarkeing - se Nos 578 Inskripsjon: 1)Dråpen fra Den Hellige Ånd på din panne din elskede 2)Dråpen fra Guds Sønn på din panne din elskede 3)Dråpen fra Gud Fader på din panne din elskede

Lysglobe	Jern	Skipet			Fra gamle Bøler kirke
Orgel	Tre/plast og digitale komponenter	Skipet	2011	Allen	4manualers el-orgel. 90+ stemmer
Flygel	Tre, plast, stål	Skipet	2011	Steinway	C-modell
Stoler (94)	Ask/skinn	Skipet	2011	Design: Lars Ernst Hole. Skinn: C. Hemsens AS. Produsert i Søgne av Sørinnredning AS	
Benker	Ask/skinn	Skipet	2011	Design: Lars Ernst Hole. Skinn: C. Hemsens AS. Produsert i Søgne av Sørinnredning AS	16 helbenker (10pers), 20 halvbenker (50pers) og 5 benker langs veggene (10pers)
Salmebøker	Papir	Skipet			
Lyd		Skipet	2018	Atendi	
Lys		Skipet	2019	Prostage v/Kåre Syversen	

<b>KIRKEROM/ SIDEKAPELL</b>					
Klagevegg m/bønnekasse, bord og skammel	Betong/stein/stål/ask	Sidekapell	2011	Jostein Bjørndal	
Alter	Betong/ask	Sidekapell	2011	Lars Ernst Hole	Tredelen kan brukes som separat alter
Lyskasse	Stål	Sidekapell	2011	Lars Ernst Hole	

Altermotiv	Stål	Sidekapell	2017	Einar Stoltenberg	Motiv "livets tre". Utsmykningen på alterveggen gir lys og håp. Grenene danner et hjerte innover, og som videre strekker seg utover mot lyset.
Lysetake	Stål	Sidekapell	2015	Lars Ernst Hole	
Betongkonstruksjon/vindu	Betong	Sidekapell	2011	Benedikte Thallaug Wedset og BRUKdesign	Nisje i betong som spiller lyset gjennom dagen
Bilde	Foto, Glass, tre	Sidekapell	2011	Morten Krøgvold	Foto "Pie Jesu"

SAKRISTIET Utstyr til bruk i kirkerommet					
Nattverdsett (kalk, vinkanne, disk og brødeske)	Sølv		1899		Opprinnelig stått i Vaterlandkirken. Brukt i Bøler kirke fra 11.9.1960
Nattverdsett (disk og kalk)	Sølvplett		2019	Savile Row AS	gave fra Arnt Egil Trelsgård
Særkalker (90)	Sølvplett		1960		Fra gamle Bøler kirke
Lysetaker (2)	Sølv		1960	David Andersen	Fra gamle Bøler kirke
Blomstervaser (2)	Sølv		2011	David Andersen	
Dåpsfat (1)	Sølv			R.Skalstad	Inskripsjon: "Se hvir stor kjærlighet faderen har vist oss, at vi skal kalles Guds barn! 1.Joh3,1
Dåpskanne (1)	Sølv		1960	David Andersen	Fra gamle Bøler kirke
Messehagler (4)	Tekstil		1960-tallet		Grønn, hvit, rød og fiolett. Kjøpt i England av tidligere sokneprest.

KIRKEKLOKKER					
Kirkeklokke 1 (liten)	Legering	Klokketårn	1898	Olsen Nauen Klokkestøperi AS i Tønsberg	MR-vedtak fra 2009: Nåværende klokke som blir en av tre klokker i det nye tårnet har inskripsjonen "Bed og arbeid" (fra gamle Bøler kirke)
Kirkeklokke 2 (mellomstor)	II	Klokketårn	2010	Olsen Nauen Klokkestøperi AS i Tønsberg	MR-vedtak fra 2009: Mellomste klokke skal ha inskripsjonen: "Nåde og fred" med en due som symbol.
Kirkeklokke 3 (stor)	II	Klokketårn	2010	Olsen Nauen Klokkestøperi AS i Tønsberg	MR-Vedtak fra 2009: Største klokke skal ha inskripsjonen: "Tro, håp og kjærlighet" og menighetens symbol (klokketårnet) gravert inn.

BAKRE KAPELL					
Glassmaleri (2)	Glass		1800-tallet		Opprinnelig fra Gamle Aker kirke. Tatt ned ifm enn restaurering på 1950-tallet. Lagret og restaurert til bruk i nye Bøler kirke.
Glassfat/dåpsfat (5)	Glass		2015	Maud Gjeruldsen Bugge/Hadeland Glassverk	
Glasskunst i gulv	Glass		2018	Maud Gjeruldsen Bugge/Hadeland Glassverk	De ti bildene har hver sin betydning
Prekestol	Tre		2015	Maud Gjeruldsen Bugge/Hadeland Glassverk	
Alter	Aluminium		2011		
Orgel	Tre		1884	August-Nilsen	2 manualer og pedal. Stod først i Tjølling kirke, så i gamle Bøler kirke fra 1975 . Ble restaurert i England i 2010/2011
Piano	Tre/plast og stål		1960-tallet	Schimmel	Gave fra Diakonhjemmet til nye Bøler kirke

# Vedlegg

## Økonomi – årsregnskap 2021



## Årsregnskap 2021 drift

620 Bøler menighet - 2021

04.03.2022

	Regnsk 2021	Reg.bud 2021	Oppr.bud 2021	Regnsk 2020
<b>INNTEKTER</b>				
Brukerbet,salg,avg.og leieinntekter	-298.655,05	-437.885	-437.885	-1.034.729
Salg driftsmidler/fast eiendom	0,00	0	0	0
Refusjoner/overføringer	-444.100,39	-318.000	-318.000	-848.946
Statlige tilskudd	0,00	0	0	0
Rammeoverf/tilskudd fra kommunen	0,00	0	0	-5.325.276
Tilskudd fra fellesråd/menighetsråd	-178.349,00	-142.340	-142.340	-160.364
Andre tilskudd, gaver, inns.midler	-527.312,00	-505.650	-505.650	-430.170
<b>Sum driftsinntekter</b>	<b>-1.448.416,44</b>	<b>-1.403.875</b>	<b>-1.403.875</b>	<b>-7.799.484</b>
<b>UTGIFTER</b>				
Lønn og sosiale utgifter	637.958,71	581.526	581.526	6.466.345
Kjøp av varer og tjenester	378.141,00	528.873	528.873	843.679
Refusjoner/overføringer	315.254,14	295.540	295.540	465.925
Tilskudd og gaver	36.422,00	100.000	100.000	59.206
<b>Sum driftsutgifter</b>	<b>1.367.775,85</b>	<b>1.505.939</b>	<b>1.505.939</b>	<b>7.835.156</b>
<b>BRUTTO DRIFTSRESULTAT</b>	<b>-80.640,59</b>	<b>102.064</b>	<b>102.064</b>	<b>35.672</b>
Renteinntekter og utbytte	-21.956,39	-50.000	-50.000	-66.001
Mottatte avdrag på utlån	0,00	0	0	0
Renteutgifter og låneomkostn.	0,00	0	0	0
Avdrag på lån	0,00	0	0	0
Utlån, kjøp av aksje, andeler o.l.	0,00	0	0	0
<b>Netto finansieringsinntekter/-utgifter</b>	<b>-21.956,39</b>	<b>-50.000</b>	<b>-50.000</b>	<b>-66.001</b>
Avskrivninger	163.239,00	0	0	160.169
Motpost avskrivninger	-163.239,00	0	0	-160.169
<b>NETTO DRIFTSRESULTAT</b>	<b>-102.596,98</b>	<b>52.064</b>	<b>52.064</b>	<b>-30.329</b>
Interne finansieringstransaksjoner				
Bruk av udisponert fra tidl.år	-114.478,63	0	0	-132.994
Bruk av disposisjonsfond	-155.142,08	-153.646	0	-206.777
Bruk av bundne fond	-52.064,00	-52.064	-52.064	-15.793
<b>Sum bruk av avsetninger</b>	<b>-321.684,71</b>	<b>-205.710</b>	<b>-52.064</b>	<b>-355.564</b>
Avsatt til dekn.fra tidl.år	0,00	0	0	132.994
Avsatt til disposisjonsfond	115.974,71	0	0	132.994
Avsatt til bundne fond	7.261,70	0	0	5.426
Overf.til investeringsregnskapet	153.646,00	153.646	0	0
<b>Sum avsetninger</b>	<b>276.882,41</b>	<b>153.646</b>	<b>0</b>	<b>271.414</b>
<b>REGNSK.MES. MER-/MINDREFORBRI</b>	<b>-147.399,28</b>	<b>0</b>	<b>0</b>	<b>-114.479</b>

Perneo Dokumenttrekker: HNLUO-8COCN-0EUCM-KFZPW-AYJ88-64CFH



# Årsregnskap balanse 31.12.2021

620 Bøler menighet - 2021

04.03.2022

	31.12.2021	31.12.2020
<b>EIENDELER</b>		
<b>Anleggsmidler</b>		
Faste eiendommer og anlegg	0	0
Utstyr, maskiner og transportmidler	1.104.659	1.075.840
Utlån	0	0
Aksjer og andeler	0	0
<b>Omløpsmidler</b>		
Kortsiktige fordringer	-92.821	253.337
Aksjer og andeler	0	0
Sertifikater	0	0
Obligasjoner	0	0
Kasse, bankinnskudd	5.995.605	6.945.256
<b>SUM EIENDELER</b>	<b>7.007.443</b>	<b>8.274.433</b>
<b>EGENKAPITAL OG GJELD</b>		
<b>Egenkapital</b>		
Disposisjonsfond	-3.419.977	-3.754.210
Bundne driftsfond	-603.824	-648.626
Ubundne investeringsfond	-1.557.787	-1.711.433
Bundne investeringsfond	0	0
Regnskapsmessig mindreforbruk	-14.405	18.516
Regnskapsmessig merforbruk	-132.994	-132.994
Udisp. i investeringsregnskapet	0	0
Udekket i investeringsregnskapet	0	0
Kapitalkonto	-1.104.659	-1.075.840
<b>Gjeld</b>		
<b>Langsiktig gjeld</b>		
Ihendehaverobligasjonslån	0	0
Sertifikatlån	0	0
Andre lån	0	0
<b>Kortsiktig gjeld</b>		
Kassakredittlån	0	0
Annen kortsiktig gjeld	-173.797	-969.845
<b>SUM GJELD OG EGENKAPITAL</b>	<b>-7.007.443</b>	<b>-8.274.433</b>

## BØLER SOKN

### NOTER TIL ÅRSREGNSKAPET FOR 2021

<b>Note</b>	<b>1</b>	<b>Regnskapsprinsipper</b>
-------------	----------	----------------------------

#### Regnskapsprinsipper og vurderingsregler

Soknets regnskap er ført i samsvar med Forskrift om økonomiforvaltning fastsatt av Kultur- og kirke departementet 25. september 2003, og god kommunal regnskapsskikk.

De kommunale regnskapsprinsipper innebærer blant annet at inntekter og utgifter føres etter bruttoprinsippet, samt etter det såkalte anordningsprinsippet som vil si at alle kjente inntekter og utgifter medtas i drifts- eller investeringsregnskapet.

I balanseregnskapet er omløpsmidler vurdert etter laveste verdis prinsipp. Kortsiktig gjeld balanseføres til nominelt beløp på opptakstidspunktet.

Anleggsmidler er vurdert til anskaffelseskost. Anleggsmidler som har begrenset økonomisk levetid er avskrevet med like store årlige beløp over anleggsmiddelets levetid. Se for øvrig egen note om anleggsmidler.

Kundefordringer og andre fordringer oppføres til pålydende etter fradrag for avsetning til forventet tap. Avsetning til tap gjøres på grunnlag av en individuell vurdering av de enkelte fordringene. I tillegg gjøres det for øvrige kundefordringer en uspesifisert avsetning for å dekke antatt tap.

#### Budsjett

Det er gjort budsjettregulering i 2021. Kolonne for opprinnelig og regulert budsjett inneholder derfor ikke samme tall.

#### Informasjon om barnehage/underenhet

Menigheten har en barnehage som er registrert med undernummer/bedriftsnummer 975314456 fra 2021 føres Barnehagen og menigheten i hvert sitt regnskap. Se note .

Note	2	Kommunens tilskudd		
			2021	2020
Tilskudd barnehagedrift fra Oslo Kommune se selskap 625			-	4 889 570
Diverse tilskudd Barnehage fra Oslo kommune se selskap 625			-	435 706
<b>Sum tilskudd</b>			<b>-</b>	<b>5 325 276</b>

Note	3	Vesentlige regnskapsposter		
			2021	2020
Merverdiavgiftskompensasjon, driftsregnskapet			41 942	140 135
Merverdiavgiftskompensasjon, investeringsregnskapet			38 412	
<b>Sum merverdiavgiftskompensasjon</b>			<b>80 353</b>	<b>140 135</b>

#### Egenkapital og gjeld.

Note	4	Lønnskostnader, antall ansatte, godtgjørelse mv		
			2021	2020
Lønnskostnader består av følgende poster				
Lønninger			457 501	5 049 794
Arbeidsgiveravgift			78 323	743 782
Pensjonskostnader			53 235	632 212
Andre ytelser			48 900	40 557
<b>Sum lønnskostnader</b>			<b>637 959</b>	<b>6 466 345</b>

Menigheten har dekket sine pensjonsforpliktelse gjennom medlemsskap i KLP.

Note	5	Driftsmidler			
		Flygel/Piano	kors	Inventar og utstyr	Sum
Anskaffelseskost 01.01.		765 000	160 543	1 053 715	1 979 258
Årets tilgang/avgang		192 058			192 058
<b>Anskaffelseskost 31.12.</b>		<b>957 058</b>	<b>160 543</b>	<b>1 053 715</b>	<b>2 171 316</b>
Akkumulerte avskrivninger 31.12.		403 252	160 543	502 862	1 066 657
<b>Balanseført verdi pr 31.12.</b>		<b>553 806</b>	<b>-</b>	<b>550 853</b>	<b>1 104 659</b>
Årets avskrivninger		46 252	11 656	105 331	163 239



<b>Note</b>	<b>6</b>	<b>Vesentlige forpliktelser og lån</b>
-------------	----------	--

Soknet har ingen vesentlige forpliktelser og lån som ikke fremkommer av regnskapet.

<b>Note</b>	<b>7</b>	<b>Avsetninger og bruk av avsetninger</b>			
Ubundne driftsfond		2020	Tilført	Anvendt	2021
Disposisjonsfond		3 754 210	115 975	-450 209	3 419 976
<b>Beholdning 31.12.</b>		<b>3 754 210</b>	<b>115 975</b>	<b>-450 209</b>	<b>3 419 976</b>

Bundne driftsfond		2020	Tilført	Anvendt	2021
Barnegospel		61 673	-	-52 064	9 609
Arv Mary Hallan Tundal		534 028			534 028
Familiespeiding		5 816			5 816
Søndre Aker prosti		47 109	7 262		54 371
<b>Beholdning 31.12.</b>		<b>648 626</b>	<b>7 262</b>	<b>-52 064</b>	<b>603 824</b>

Ubundne investeringsfond		2020	Tilført	Anvendt	2021
Ubundet investeringsfond		1 711 433		-153 646	1 557 787
<b>Beholdning 31.12.</b>		<b>1 711 433</b>	<b>-</b>	<b>-153 646</b>	<b>1 557 787</b>

<b>Note</b>	<b>8</b>	<b>Kapitalkonto</b>		
			2021	2020
Balanse 01.01.			1 075 840	1 236 009
Anskaffelser/tilgang via investeringsregnskapet			192 058	
Ordinære avskrivninger driftsmidler			-163 239	-160 169
<b>Sum</b>			<b>1 104 659</b>	<b>1 075 840</b>

<b>Note</b>	<b>9</b>	<b>Bundne midler</b>	
Innestående på bankkonto for skattetrekk pr 31.12.			11 086
Skyldig skattetrekk pr 31.12. utgjorde			11 086

<b>Note</b>	<b>10</b>	<b>Egenkapital</b>					
		Disp.-fond	Bundne driftsfond	Ubundne inv.fond	mindreforbruk	Kapital-konto	Egenkapital
Beholdn 01.01.		3 754 210	648 626	1 711 433	-114 479	1 075 840	7 075 630
Årets endringer		-334 234	7 262	-	114 479	-163 239	-375 732
Årets m.forbr. i drift			-52 064	-153 646	147 399	192 058	133 747
Årets udekket i inv.							-
<b>Beholdn. pr 31.12.</b>		<b>3 419 977</b>	<b>603 824</b>	<b>1 557 787</b>	<b>147 399</b>	<b>1 104 659</b>	<b>6 833 645</b>

Note	11	Endring av arbeidskapital		
Fra balansen		Omløpsmidler	Kortsiktig gjeld	Sum
Saldo 01.01.		7 198 593	-969 845	6 228 748
Saldo 31.12.		5 902 784	-173 797	5 728 987
<b>Årets endring i balansen</b>		<b>-1 295 809</b>	<b>796 048</b>	<b>-499 761</b>

Fra bevilgningsregnskapet	Driftsregnskap	Investeringsregnskap	Sum
Sum inntekter	1 448 416	-	1 448 416
Sum utgifter	-1 367 776	-153 646	-1 521 422
Eksterne finanstransaksjoner	21 956		21 956
<b>Årets endring i bev.regnskapet</b>	<b>102 596</b>	<b>-153 646</b>	<b>-51 050</b>
Balanse overført til Barnehagen i forbindelse med splitting av selskap.			-448 711
			<b>-499 761</b>

Note	12	Interne overføringer	
------	----	----------------------	--

Det er bokført interne overføringer mellom hovedenhet og underenhet i 2021. Regnskapene føres sammen. Nedenfor følger spesifisering av interne overføringer.

Bøler sokn	Inntekter (art 780)	Utgifter (art 380)
Bøler barnegospel	5 000	
<b>Sum for Bøler sokn</b>	<b>5 000</b>	<b>-</b>

Bøler barnegospel	Inntekter (art 780)	Utgifter (art 380)
Husleie		5 000
<b>Sum for Bøler barnegospel</b>	<b>-</b>	<b>5 000</b>

Note	13	Bøler kirkes barnehage	
------	----	------------------------	--

Menigheten har en barnehage som er registrert med undernummer/bedriftsnummer 975314456 -Bøler kirkes barnehage. Barnehagen og menigheten føres i separate regnskap i 2021, Barnehagens og menighetens regnskap føres etter kommunal regnskapsstandard og god kommunal regnskapsskikk.

Resultat	2021	2020
Sum driftsinntekter	6 819 403	6 744 681
Sum driftskostnader	-6 939 296	-6 628 847
<b>Driftsresultat</b>	<b>-119 893</b>	<b>115 834</b>
Finansposter	-80	140
<b>Årsresultat</b>	<b>-119 973</b>	<b>115 974</b>